

広報



もりよし



1992年1月1日発行

No. 410

■編集と発行 / 森吉町役場総務課 (秋田県北秋田郡森吉町米内沢字七曲51 ☎0186-72-3111)

■印刷 / (有)武石印刷所



佐藤キクエさん 明治29年生
鶴田
「楽しんで、おもしろく暮らすことが何よりです」
(めがねをかけないで、毎日針仕事をしていきます)



吉田善次郎くん 昭和55年生
森吉小学校
「町の行事に積極的に参加します。明るい年になるように全校を引っばって頑張りたいです」



春日キヌさん 大正9年生
五味堀
「今年は、私たち夫婦の金婚式になります。夫婦仲よく健康でありたいものです」



木村喜太郎さん 明治41年生
大町
「健康に注意しながら、山菜やきのこを採りに好きな山へ行きたいと思っています」

私たち
さるとし
申年生まれ
です。



網千正明さん・友子さん 昭和31年生
米内沢駅前
「夫婦で申年生まれです。お客様を第一にして励んでいきたいと思っています」



黒沢春音さん 昭和7年生
前田駅前
「毎年、昨年より今年、と思っています。そのおかげで、だんだんとい年になってきました」



九嶋邦之さん 昭和43年生
向本城
「今まで、落ち着きがなかったので今年は少し地味にしようかと思っています」



金沢久美子さん 昭和19年生
大町
「自分の年とは特別に考えていませんが、とにかく健康第一で頑張っていきたいと思っています」

謹賀新年



今年は申年



平成 四年は申年です。サルは桃太郎やサルカニ合戦にも登場する、おなじみの動物です。ひとくちにサルといっても、体重や種類など、実にさまざまです。ゴリラなどは大きいもので体重二百キロ以上もあります。一方、マダガスカルにいるミミゲコビトキツネザルは、体重四十五グラムほどです。また、大きなシツポをもち、木の上で生活する原猿(下等霊長類)のなかには、一見リスに似たものもあります。そのほか、オランウータンやチンパンジーなどのように、ヒトニザル(人似猿)といわれる高等霊長類もいます。

国際化に向けて

町長 高田 要蔵



○はじめに

町民の皆さん、明けましておめでとうございます。昨年中は町民の皆様並びに関係機関の皆様からのご支援とご協力を賜り数々の課題が着実に解決され、町政が大きく前進を続けて参りましたことを心から感謝申し上げます。

新年は昨年に町民の皆様が創っていただいた貴重な実績を土台に更に創造的対話と参加とを積み重ね、楽しく

○国際化に向けて

昨年までの三年間は内的充実を図って参りましたが、新年はそれに加えて外的充足を図りたいと考えます。これが国際化への道でもあります。このように、新年は国際化に向けて大きく目を開く年にいたしたいと思えます。

○国際化への施策

現在、各地方自治体におきましても、姉妹都市提携、生徒の交換留学、職員や一般町民による海外研修などの形で外国との接触を図り国際化につとめております。わが町におきましても、昨年、「海外研修助成事業」がスタート、昨年二月には町職員がオーストラリアへ、九月には一般町民二人が、ヨーロッパへと研修視察、海外の新しいリゾートに触れてきております。さらに、十月には町農業委員の方々によるアメリカ農業の視察が行われております。

これら海外研修によって深められた愛町心、高められた視点からの数々のご提言をいただき、多くの教訓をたまたりましてことに新めて意を強くしております。

この海外研修によって得ました国際理解を更に発展させ、国際化に向けて大きく前進したいと思えます。

海外研修こそ国際化に向けての基本条件であると考えます。

○国際化と農業

現在、日本には国際化という大きな波が押し寄せて来ております。国際化時代の到来であります。我が国の重要産業、農業もまたこの大きな波にさらされております。

米を中心とする食糧基地秋田の中にあるわが町の農業も決してその関係外ではないのです。まさに、その在り方が問われているのです。

世界経済の動向や国際情勢の推移を見極めながら国際化という広い視野の上にならなければならない、新農村

の創生を考えなければならぬ時です。

さらには、山村リゾートの構想の樹立も緊要となっております。

○国際化と人づくり

国際化とは、地域社会が世界に向けて大きく開かれることです。

そのためにはまず、日本人が島国根性を捨てて世界に向かつて心を開くことであり、同時に言葉の壁をのりこえて世界に向けて意志の疎通を図ることにあります。これは世界に通じる町づくりのためにはもちろんのこと、次の世代を担う若者のためにも是非必要なことでもあります。

国際化に向けての産業づくりや暮らしづくりにしてもその基底を支える人づくりこそが肝要であります。

また、心の開放といい、意思の疎通といいそれを仲立ちしてくれるのが言葉であります。その言葉の中で世界語として最も広く通用されているのが英語です。

国際化にとってこの外国語の習得こそが大きな条件であります。この語学力の養成と国際的視野の養成が国際化への大きなキーポイントであると考えます。

○おわりに

私はこの新年を町の国際化元年と位置づけたいと思えます。これが私の新年の初夢です。

この夢の実現のために、私がこれまで標榜して参りました明るく円満な対話と参加の町づくりを推進して参ります。

国際化社会実現に向けての着実な前進によってより豊かな町づくりを進め、それを次の世代の担い手である若者に継承したいものと考えます。

町民の皆様並びに関係機関の皆様のお一層のご支援とご協力を賜りますようお願い申しあげまして、新年のごあいさついたします。



日本

に生息しているのは、ニホンザルです。顔とおしりの赤い、おなじみのサルです。ニホンザルの南限は鹿児島県の屋久島、北限は青森県の北端の下半島です。沖縄と北海道にはいません。

ニホンザルは、昔から日本人に親しまれてきました。昔話にもちろんですが、古事記や日本書紀にも登場し、道案内をするサルタヒコノカミは、サルであるともいわれ、いまでは、道祖神としてまつられています。

ことわざにも、サルにまつわるものがいろいろあります。だれでも知っているのは「サルも木から落ちる」でしょう。これは、サルを木登りのベテランとしているわけですが、一方「サルまね」「サル知恵」などになると、サルは笑いの扱いされています。

YUJUNO

最近、野生のニホンザルを見る機会が多くなりました。観光用に餌づけしたサルが人前に現れたり開発で山のエサがなくなったために里に出て、ドライバーにエサをねだったりということが多くなつてきているようです。

サルを間近に見られるのは楽しいのですが、やはり野生動物と人間は、適度な距離を置いて共存するのが自然ではないでしょうか。サルを機に、こんなことも考えてみませんか。

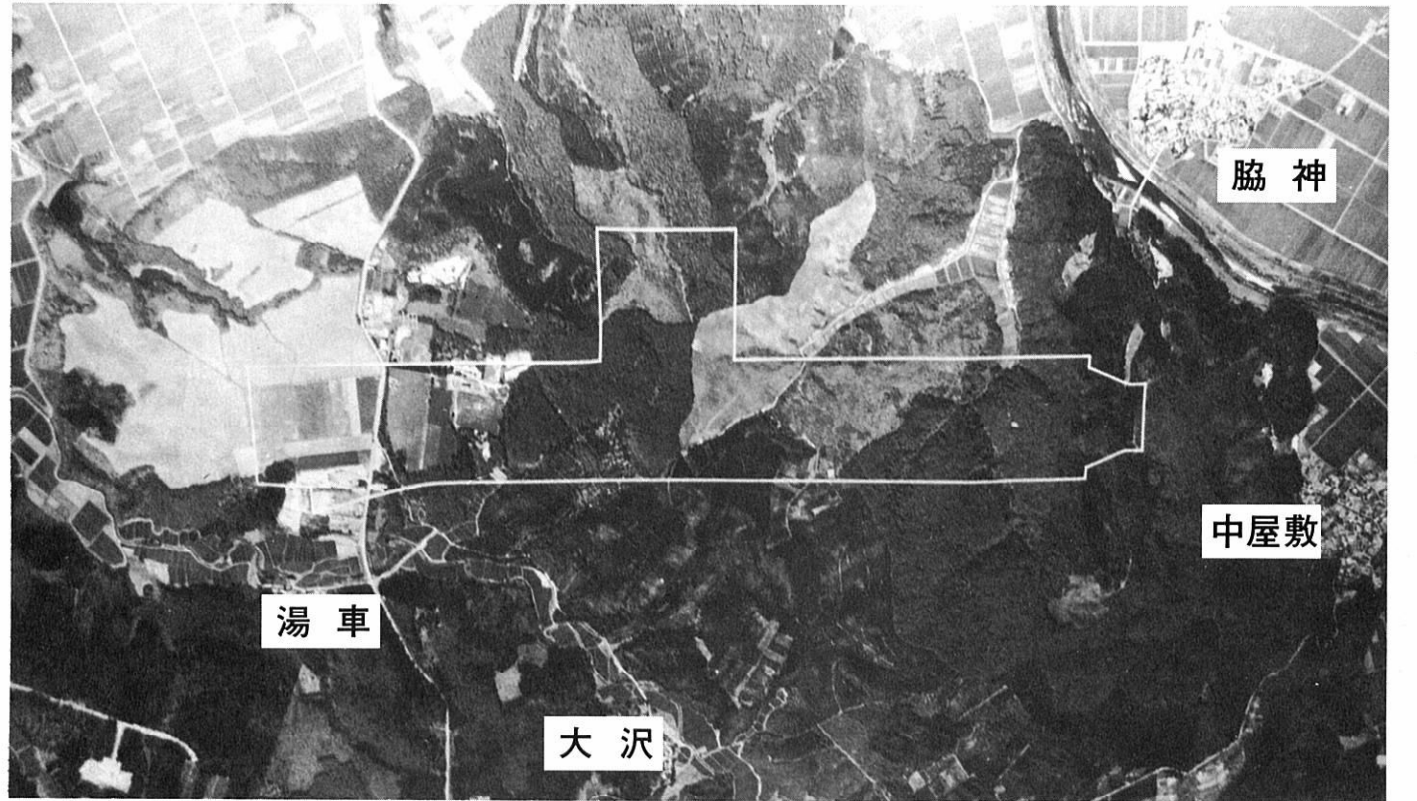

大館能代空港 いよいよ実現へ

六次空整への組み 入れ正式決定

総事業費は 二百億円

悲願達成へ向け、圏域住民三十五万人が待望していた「大館能代空港」の建設が十一月二十九日の閣議で、第六次空港整備五カ年計画へ組み入れられることが正式に決まりました。①複数路線または相当の便数が就航できる需要の確保の見通し②相当程度の航空需要が見込まれる周辺開発の具体的な展開、の二点が解決すべき課題として条件づけられ、今後、条件が整い次第、新規事業として着手されることとなります。

県では、早ければ平成五年度、遅くとも六年度には着工し、十年までに開港をめざす方針です。

国の第六次空港整備五カ年計画(平成三年度〜七年度)は、空港整備方針や工事計画を盛り込んだ航空行政の基本となるもので、成田空港の二期工事完成、羽田空港の沖合展開による拡張、造成中の関西国際空港の三大プロジェクトを最重要課題として、高速交通空白地帯解消による地方空港網の整備も盛り込んだものとなっています。

新設される地方空港として六次空整に組み入れられたのは、大館能代をはじめ、小笠原(東京)、静岡、びわこ(滋賀)、神戸、新石垣(沖縄)の六空港で、いずれも第三種空港となります。大館能代空港は、県が設置、管

ひとくちメモ

- 第一種空港…新東京国際空港、関西国際空港及び国際航空路線に必要な飛行場。
- 第二種空港…主要な国内航空路線に必要な飛行場。秋田空港、新千歳空港、仙台空港、山形空港など。
- 第三種空港…地方的な航空運送を確保するため必要な飛行場。青森空港、花巻空港、庄内空港など。
- フライト預金当選者…閣議決定時の記念イベントとして預金者の応募から、一等(一番機塔乗券)、二等(航空券五割引券)、三等(小物)の抽選がありました。森吉町からは二等に木村哲子さん、北林理容室、三等には八人が当選されています。

理するもので、県の基本計画によると、用地、造成など含めた総事業費は約二百億円が見込まれています。建設地は、元年四月に県が「鷹巣町大野台中屋敷」と決め、百二十一・五八の敷地に、延長二千七、幅四十五の滑走路となり、中型旅客機が十分に離発着できるものとなる予定です。

予定事業に位置づけ、課題解決しだい新設

今回の六次空整では「空港の必要性を認めるもの、課題のある計画」を新たに「予定事業」として位置づけ、課題が解決しだい、新規として具体化させていくという新手法をとっています。大館能

代空港は、現在、この予定事業として組み入れられ、具体的な課題として①複数路線または相当の便数が就航するに足る需要の確保の見通し②相当程度の航空需要の見込まれる周辺開発の具体的な展開という課題解決条件がつけられています。運輸省では、方向を見きわめ、予定から新規へ組み入れ早ければ平成五年度の概算要求から乗せることができる、との見解を示しています。事業主体となる県では、アクセス道路の整備、リゾート開発、企業誘致などを進め、遅くとも六年度に着工し、十年開港へ向け、計画を進める方針です。

実現へ向け熱意実る

昭和六十二年八月に県北十八市町村が空港建設促進期成同盟会を設立し、六十三年九月には、新たに、南秋田郡と岩崎、深浦の各町村や経済、農業団体、青年会議所などが加わり、七十六団体で構成するまでに規模を拡大し、百回を数える陳情、三十四万人の署名、

昭和三十二年八月に県北十八市町村が空港建設促進期成同盟会を設立し、六十三年九月には、新たに、南秋田郡と岩崎、深浦の各町村や経済、農業団体、青年会議所などが加わり、七十六団体で構成するまでに規模を拡大し、百回を数える陳情、三十四万人の署名、

高速度交通網から外れ、過疎化が進むこの地域にとつて「県北に空港を」という声は、切実な願いであり、叫びでありました。今、その声が届き「大きな夢」が実現となります。最初は「まさか」と思われていたこの計画を「夢から現実へ」と大きくふくらませてくれた北林県議長をはじめ、関係者の尽力、そして何よりも地域住民の熱意が、この現実を勝ちとったといえるでしょう。

そして、昨年の九月に実施したフライト預金(東京便片道運賃二万円を一口とする定額預金。全国初の試み)は目標額二十億円をはるかに上回る七十三億四千万円にも達し、森吉町だけでも四億二千万円が預金されました。空港建設にかける熱意と需要の高さを具体的に示した成果だったのです。

空港建設により、一足跳びに高速交通網の空白地帯から脱します。過疎化の一大要因とされていたものが取り除かれるのです。そして様々な可能性が広がります。そのためには、一日も早く開港の条件をクリアしなければなりません。空港を最大限に活かした地域づくりを、熱意と努力を継続させ、英知を結集させなければなりません。むしろ、これからののです。

空港建設運動の足跡

- 56年6月 秋田空港完成に伴い「大野台」を候補地に誘致運動始まる
- 57年12月 県議会で論議本格化
- 59年6月 県商工会連合会が「大野台」を明記して県、県議会に陳情
- 9月 県議会が北秋田郡への空港建設の陳情を採択
- 12月 県議会が県に空港設置調査実施を要望
- 60年3月 県が2か年計画で航空需要等予備調査に着手
- 62年2月 北秋田・山本両郡町村交流会で能代市、大館市、鹿角市、鹿角郡も含めた同盟会の結成を決める。
- 8月 県北空港促進期成同盟会設立総会
- 9月 県議会で高速交通体系整備促進特別委員会設置
- 10月 県が県議会特別委で需要予測調査結果公表(需要量算定少ないと反発され、12月に再調査開始を表明)
- 63年2月 同盟会が佐々木知事に陳情
- 5月 県が需要予測再調査結果を発表、大幅な上方修正となる
- 7月 県が空港適地調査を開始
- 9月 同盟会が臨時総会を開き組織を拡大(76団体の構成に)
- 63年12月 同盟会がキャッチフレーズなどを公募「見えるでしょ 風が ロマンが 空港が」に決める
- 元年2月 県の空港適地調査で4か所(能代市浜松、同四外割田、鷹巣町大野台中屋敷、森吉・鷹巣・合川3町にまたがる大野台中新田)を選出
- 4月 県が建設候補地に「鷹巣町大野台中屋敷付近」を決定
- 8月 県が県北空港調査専門委員会を設置
- 11月 鷹巣町で2500人参加の総決起集会開催
- 2年1月 同盟会が署名運動開始。空港の名称を一般から募集
- 2月 1300人参加の森吉決起集会開催
- 3月 県が県議会に空港の基本計画調査結果を提示
- 4月 県が空港の名称を「大館能代空港」に正式決定
- 5月 海部首相に空港の開設を「直談判」、33万8千人の署名簿を大野運相に提示
- 6月 6次空整ヒアリングで県が大館能代空港の開設を要望
- 7月 同盟会が「森と水の空港づくり構想」を発表
- 7月 衆院運輸委が来秋、同盟会が「プラットフォーム陳情」
- 10月 自民党航空対策特別委が現地調査。鷹巣町で総決起大会。大野運相現地視察
- 3年3月 6次空整の総投資額(3兆1900億円)閣議了解
- 5月 村岡運相現地視察「空港としては適地」と言明
- 7月 東京で空港早期実現中央大会
- 9月 フライト預金スタート、10月末で73億4千万円に
- 11月 第6次空港整備5か年計画へ組み入れ正式決定
- 12月 県が企画調整部に空港建設推進事務局を設置

老人保健制度 の 改正

寝たきりのお年寄りにふさわしい 医療と生活、両面からの サービスを提供

段階の区分	外来(1か月につき)	入院(1日につき)
平成4年1月1日から平成5年3月31日まで	900円	600円
平成5年4月1日から平成7年3月31日まで	1000円	700円
平成7年4月1日～	消費者物価の変動率にスライドして改定します	消費者物価の変動率にスライドして改定します
支払いの方法	毎月最初の診療日に支払います。総合病院では、診療科ごとにお支払いをさせていただきます。別荘や別荘にない場合は、病院で支払う必要はありません。	入院した日数分だけ支払います。 ※課税年間の30日間まで。非課税の場合は、1か月の1日につき、100円を支払います。

■平成3年12月31日までは、現行のまま、外来800円/月、入院400円/日。

人口の高齢化が進む日本にとって、老人問題は、いままや切実なものとなっております。そのなかで、わたしたちの老後における健康の保持や、適切な医療の確保を目的とした老人保健法の一部を改正する法律が、平成三年九月二十七日に国会で成立し、十月四日に公布されました。

老人保健法が改正されたことにより何がどう変わるのか、主な内容と、いつから施行されるかを紹介します。

一部負担金を改定
一月一日から段階的に
お年寄りが医療機関の窓口で支払う一部負担金は、次表のように改められます。

ただし、低所得者の入院については、一旦三百円(二か月限り、その後無料)が現行どおり据え置かれることになりました。

また、平成七年度からは、消費者物価の変動率に応じて改定されます。

老人訪問看護制度を創設
自宅での訪問看護が受けられます。

心身の機能が低下したお年寄りの

も、できるだけ住み慣れたわが家で暮らせるよう、在宅介護支援策が充実されます。

かかりつけの医師の指示に基づき「老人訪問看護ステーション」から看護婦がお宅へ訪問し、介護に重点を置いた看護サービスをしてもらえるようになります。例えば、病状の観察やリハビリテーション、体を拭いてくれるなどのサービスです。

この老人訪問看護制度は、平成四年の四月一日から施行されます。

**老人保健施設の
入所対象者が拡大**

当分の間、家庭での介護が困難な初老期痴呆(アルツハイマー病等)の方については、六十五歳未満でも老人保健施設を利用できるようにになりました。

これは、平成四年一月一日から施行されます。

**現役世代の負担が
軽減されます。**

老人保健施設や介護体制の整った老人病院の入院費などについて、国や地方公共団体の負担割合が拡大されることと一部負担金の改定、被用者保険への助成措置の拡充により、制度を支える現役世代の負担が軽減されます。

ちひろ日記

- 1日(日) 前田保育園おゆうぎ会
- 4日(水) 臨時議会
- 6日(金) 赤石氏、土佐氏受章記念祝賀会
- 8日(日) 森吉保育園おゆうぎ会
- 14日(土) 商工会青年部クリスマスパーティー
- 15日(日) 米内沢保育園おゆうぎ会
- 15日(日) 第5回森吉町なわとび選手権大会
- 第6回もりよし合唱祭
- 浦田保育園おゆうぎ会
- 根森田児童館おゆうぎ会
- 17日(火) 定例議会(21日)
- 19日(木)
- 21日(土) 親子クリスマス(米内沢地区)
- 22日(日) 親子クリスマス(前田地区)
- 22日(日) 浜辺の音楽館クリスマスコンサート
- 五味堀児童館おゆうぎ会
- 新屋布児童館おゆうぎ会

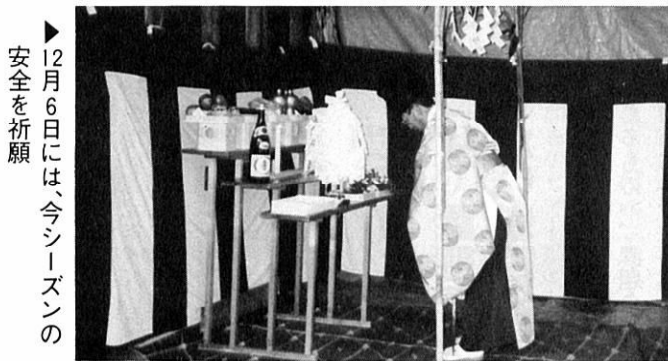

▶12月6日には、今シーズンの安全を祈願

除雪

冬期間の足を確保します。

雪は車社会の大敵、 でも除雪の大敵は 愛車の路上駐車です。

いよいよ冬将軍の到来。本格的な除雪期を迎えます。

このところ暖冬が続いてはいるもの、やはり雪は、やっかいものです。町では、皆さんの足を確保するために、今年も完全の体制で白魔にたち向かいます。

町では、除雪体制として、米内沢地区に六台、前田地区に五台、森吉地区に一台、湯ノ岱地区に二台、東ノ又に二台、それぞれ除雪機を配して、早朝三時から出勤することにしています。

迅速かつ安全に作業を進めるために、特に次の事項について、ご

- 協力をお願いします。
- ①長時間の路上駐車、特に夜間の駐車は、おやめください。
 - ②屋根や自宅内の雪は、道路へ捨てないでください。
 - ③流雪溝使用後は、ふたを閉じてください。
 - ④除雪の際、玄関先にたまった雪は、各戸で片付けてください。
 - ⑤中央駐車場・阿仁前田駅前駐車場の夜間利用(午後十一時～午前七時)は、禁止します。
 - ⑥雪捨場
 - ・米内沢平川原入口
 - ・中学校バス停前(大淵入口)
 - ・前田診療所前

注意POINT 3

1 車道への雪出し禁止

●交通事故や交通渋滞の原因になります。

2 路上駐車禁止

●1台でも大迷惑!! 道路は皆さんが利用しています。

3 玄関先から道路へ出る間口は各家磨で

●間口の確保は利用目的に合せ

●雪は路側に積上げましょう。



あきたこまち



1. 昨年のもりよしの稲生育経過

● 移植から7月中旬までのもりよしの稲生育は極めて順調であった。ところが、7月13日～8月12日の「低温・日照不良」と、9月28日の台風19号および10月10日以降の長雨でもりよし作柄は大幅に低下した。特に次の水田での作柄低下が大きくなった。①低地力水田や穂肥施用量少で後期肥効が低下した水田。②たかねみのり等のように出穂の早い水田。

③ 苗質が悪かったり、施肥量が少なく茎数・穂数少の水田。

2. 今年のもりよしの栽培課題

● あきたこまちのような良質米品種は、従来から言われている基本技術を徹底することが重要である。したがって、次の技術を深めて、新年こそ「良質・多収」のもりよしづくりに頑張りたいもの。①地力を増強する。(改良資材+深耕+稲ワラの全量還元)。②健苗で、剛直な茎数と穂数を確保する(どのような苗が健苗なのか……の理解を深める)。③生産資材を適正使用する(肥料や農薬の過剰使用や過少にしない)。

野菜



1. 昨年のもりよしの野菜栽培の経過

夏秋トマト栽培では、接木栽培を導入したことにより、土壌病害による被害を大幅に減少できた。5～6月の天候が高温・多照に推移したこともあり、初期生育は良好で期待がもたれた。7月に入り、当初の空梅雨模様から一転して10年ぶりの多雨・日照不足となり、各種病害が目立ちはじめ、「青枯れ病」も見られるようになった。高単価に推移し続けたこともあり、農家も「もうひとがんばり」と管理に精を出したが、9月28日の台風被害で昨年のもりよしの栽培に終止符が打たれた。

スイートコーンでは、収穫期前の強風による倒伏被害が大きく、多の品目でも、天候による被害が目立った年だった。

2. 今年のもりよしの留意点

台風による施設被害が甚大で、物心両面で後遺症は残るだろうが、その持ち直しを図ることが急務である。町・農協等関係機関一体となった野菜推進策が軌道に乗りつつある時期だけに、この気運を盛り上げぬよう、生産者・関係機関共に前向きな姿勢で、取り組んでいきたい。

果樹

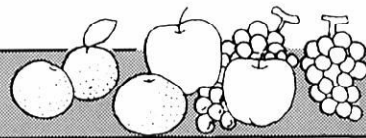

1. 昨年のもりよしの果樹栽培の反省

昨年のもりよしの果樹(りんご、マルメロ)の生育は、初期生育が平年より早く、りんごの一部で霜害の発生は見られたものの、肥大状況も良好で、豊作が期待された。しかし、収穫前の台風のため、りんごではほとんどの果実が落果し、マルメロは落果とキズものがひどく、甚大な被害を被った年であった。

2. 今年のもりよしの留意点

台風被害は果実の落果のみならず、樹体の裂開や倒伏、枝の欠損など、今後のもりよし生産に大きな影響を及ぼしている。そのため、今後の栽培管理作業は、早期回復を図るため、せん定量や施肥量などを樹体被害に応じた対応が必要である。例えば、樹体の倒伏により半分以上の根が断根した樹は、強いせん定は避け、着果は原則としてさせない。また、春肥のチッソは基準よりやや多めに施す。詳しくは、指導センター(農林課、農協、普及所)へ。

TOPIC トピック

話題・わだい 教育委員会

教育委員会 ☎72-4633



200人が跳力を競う

- 第5回なわとび選手権 第五回森吉町なわとび選手権大会を十二月十五日に町民体育館で開催しました。チビッコからおとなまで約二百人の選手が快い汗を流しながら跳力を競い合いました。成績は次のとおりです。
(男子)
▽小学一～三年 ①秋元真一(米内沢) 4分39秒 ②武石裕(米内沢) 3分39秒 ③松橋彰太(米内沢) 3分00秒
▽小学四～六年 ①柴田育浩(森吉) 9分18秒 ②吉田淳(森吉) 8分09秒 ③三沢遼一(米内沢) 7分11秒
(女子)
▽小学一～三年 ①羽場奈緒(森吉) 7分56秒 ②柴田美和子(米内沢) 4分25秒 ③渡部結香(米内沢) 4分11秒
▽小学四～六年 ①播磨由花(森吉) 10分25秒 ②庄司千佳子(前田) 6分51秒 ③播磨麻奈美(森吉) 5分41秒
▽一般二十歳代 ①播磨ミツエ(様田) 7分46秒 ②小杉山明美(桐内沢) 6分18秒 ③木村恵美子(学校通り) 5分59秒
▽一般六十歳以上 ①木村ユリ(学校通り) 1分06秒 ②畠山千恵子(白坂) 57秒 ③松田チヨ(学校通り) 48秒
▽一般四十歳代 ①石崎真康(寄延) 6分51秒 ②上藤昭仁(寄延) 1分00秒 ③庄司傑(松山町) 2分35秒
▽中学生 ①永井直人(松山町) 5分29秒 ②庄司傑(松山町) 2分35秒
▽一般二十歳代 ③石崎修一(寄延) 6分57秒 ②志伯悦雄(学校通り) 7分08秒 ①渡部健一郎(日栄) 7分19秒
▽一般四十歳代 ①小笠原喜代志(日栄) 3分07秒 ②吉田勝則(様田) 1分36秒 ③九嶋新一(日栄) 1分18秒
▽一般三十歳代 ①播磨辰之助(森吉) 1分33秒
▽一般二十歳代 ①播磨ミサ子(森吉) 19分13秒 ②石野卷恭子(前田駅前) 15分44秒 ③吉田正子(通り町) 1分12秒
▽一般二十歳代 ①高橋真澄(本城) 1分49秒

浜辺の歌音楽館 第18回定期演奏会 出演者募集!
このコンサートは日頃から音楽を愛好している方々に発表の場を提供し、音楽を通じてコミュニケーションの輪を広げて行きたいという趣旨のもとに企画したものです。
演奏技術、音楽歴のみにとらわれず多くの方のご応募をお待ちしております。
●対象 森吉町に在住又は勤務している方。3月7日(土)に出演可能な方。
●応募方法 1. 所定の用紙に、当日演奏する曲名、出演者氏名等を記入(伴奏者がいる場合は伴奏者についてもお知らせください)。2. 1月20日(月)までに浜辺の歌音楽館にお申し込みください。
●送付・問い合わせ先 米内沢寺の下17-4 浜辺の歌音楽館 ☎72-3014
①日栄FC・A 69回 ②森吉61回 ③松山町23回 ④学校通り16回 ⑤本城10回・日栄FC・B 10回

出場者募集 第25回森吉町民卓球大会開催
とき 1月19日(日) 午前9時 ところ 前田町民体育館
●種目 ○団体(男・女)一チーム3名 ○ダブルス(男・女) ○シングルス(男・女) ○夫婦ダブルス
1部(中・高卓球部経験者) ※参加料 無料
2部(未経験者)
3部(満35歳以上の人)
4部(小学生)
●申し込み 庄栄組 庄司 謹一 ☎75-2872
平成4年1月10日まで 森吉農協 佐藤 一則 ☎75-2830 ☎72-4521

土地取引の前に届け出を
国土利用計画法は、土地の投機的取引や地価の高騰を抑制し、乱開発などを未然に防ぐため、土地取引について届出制を設けています。一定面積以上の土地の取引をしようとするときは、この法律により、あらかじめ知事に届け出なければならぬことになっています。詳しいことは、町おこし対策課までご相談ください。

きわやか君

西村 宗



森泉荘 職員募集

社会福祉法人芳徳会では、特
別養護老人ホーム森泉荘に勤務
する職員を次のとおり募集して
います。

- ★職種 看護婦
- ★資格 年齢20歳～35歳で看護婦
免許有資格者
- ★採用予定人員 1名
(平成4年4月1日より勤務)
- ★申込受付期間 1月5日～20日
- ★申込・問い合わせ先
特別養護老人ホーム森泉荘
☎75-3406

農耕用免税証を 交付します

農耕等に使用する軽油について、
軽油引取税免税証の申請と交付を次
のとおりおこないます。

- 日時 2月14日
10:00～11:00 13:00～15:00
指定された日においでになれない
方は、あらかじめ県税事務所に連
絡してください。
- 場所 構造改善センター
- 申請に必要なもの
 - ・印鑑（共同申請の場合は全員の
もの）
 - ・耕作証明書（共同申請の場合は
全員のもの）
 - ・免税軽油使用者証（初めて申請
する場合は必要なし）
 - ・平成3年に購入した免税軽油の
納品書（初めて申請する場合は
必要なし）
 - ・機械の購入証明書（初めて申請
する場合および機械に変更のあ
る場合）
 - ・県証紙代（350円）
- 交付 2月21日 11時45分に構造
改善センターで行います。
※詳しいことは、北秋田県税事務所
(☎0186-49-2211) にお尋ねく
ださい。

九島 俊雄(46)雄治一男 鶴田
柴田 タマノ(77)勇一母 本城下
金 仁志(31)福治郎養子 本城荒町
柴田 千代吉(66)セイ夫 本城町屋
北林 カツ(67)千代治妻 大杉
金 與太郎(74)敏雄父 本城上
奥山 カネ(74)芳寿母 本城
新林 キヌ子(54)潔妻 日栄
藤島 キクノ(85)清一母 越

おくやみ

近藤 俊一 鷹七
岩谷 智一 能巢
西田 伸一 代
木村 早木子 本
市川 茂雄 藤下
金 育子 上
成田 博美 御
工藤 節子 合
庄司 伸悦 通
山田 百合子 玉

ご結婚おめでとう

土佐 駿也(信仁・長男)学校通り
九留島 奈緒(裕聖・長女)七曲
庄司 和真(傑・長男)松山町
吉田 朋枝(誠一・長女)神成
庄司 沙也子(重行・長女)神成
庄司 純輝(博秀・二男)神成
庄司 奈美(卓實・長女)八幡森

お誕生おめでとう

11月16日～
12月15日
受付分

町の人口

平成3年11月末現在
住民登録人口

男 4,358人 (-16)
女 4,813人 (-8)
計 9,171人 (-24)
世帯数 2,715世帯 (-3)

三万三千元 本城 本
五万五千元 本城 本
一万一千元 桂 本
三万三千元 神成 本
二万二千元 細成 本
三万三千元 日本 本
二万二千元 卷日 本
三万三千元 森大 本
五万五千元 吉杉 本
十万元 北林 本
十万元 九島 本
三万三千元 柴田 本
三万三千元 柴田 本

香典返しにかえて

社会福祉協議会に善意が届け
られました。ご厚意に感謝申し上
げます。

善意

森川 正治(58)正広父 前田駅前
新林 スエ(80)喜美治母 小滝
吉田 ヒデ(79)甚一郎妻 森吉
加賀末次郎(47)節子夫 桂瀨
佐藤 勇(76)勇四郎父 巻瀨
齊藤キミエ(75)等母 新ノ又
吉田 忠彦(51)鉄子夫 細越

1月末日は町県民税4期・国民健康保険税5期の納期限です。忘れずに納めましょう。

Calendar

今月の土曜閉庁日は、11日と25日です。

カレンダー

森吉町役場前田支所 75-2111
コミュニティセンター 72-3259
前田基幹集落センター 75-2100
町立図書館 72-3192
浜辺の歌音楽館 72-3014
国民健康保険診療所 75-2019
公立米内沢総合病院 72-4501
社会福祉協議会 72-3494

平成4年1月・睦月 (むつき)

編集と発行 秋田県森吉町 0186-72-3111

昨年(1991)の森吉町の天気

過去30年間の東北地方日本海側の天気

Weather icons for each day from 1 to 31.

Main calendar table with dates, events, and illustrations (e.g., garbage collection, fire drill, children's health check).

農業技術テレホンサービス

鷹巣農業改良普及所では農業技術情報のテレホンサービスを行っております。☎62-0029

プログラム

- 1月1日～4日 年末年始の過ごし方
1月5日～9日 新年に当たり
1月10日～17日 <営農改善シリーズ①> 目指したい農業経営
1月18日～24日 <営農改善シリーズ②> 良質米生産の基本
1月25日～31日 <営農改善シリーズ③> 畜産のこれから

台風による被害木の整理は慎重に

Calendar table for days 21 to 31, including events like 'Health Creation Classroom' and 'National School Lunch Week'.

母子手帳交付日

1月6日(月) 構造改善センター 9:30～12:00

乳幼児健診

- 乳児健診 1月22日(水) 構造改善センター
3歳児健診 1月8日(水) 構造改善センター

財形教育融資をご存じですか

財形貯蓄(一般財形、財形年金、財形住宅)をしている方、又はその親族の方が進学および修学のため必要な資金について教育融資を受けられます。

- 融資額 財形貯蓄残高の5倍まで
限度額 進学資金10万円～300万円
対象となる資金 入学金など学校納付金、学生自治会費など

NHK学園の通信教育で勉学を!

NHK学園では、平成4年度の高等学校の生徒と専攻科の学生を募集しています。

希望科目の単位を取得できます。
申込受付 2月1日～4月15日
▽高等学校 専攻科 (コミュニティ・スクール)
社会福祉コース
高校卒業後、2年間で「NHK学園福祉ボランティア」の認定資格を得られます。

海技免状の引き換えを忘れていませんか

四級小型船舶操縦士(旧資格)

旧免状の交付を受けた日が昭和52年10月1日～昭和55年3月31日の方



引き換え期間 平成4年3月31日まで

旧免状の交付を受けた日が昭和55年4月1日～昭和58年4月29日の方



引き換え期間 平成4年4月1日～平成5年3月31日

☆詳しくは新潟運輸局秋田海運支局(☎0188-45-0556)に照会ください。

県立北高等技能専門校生募集

- 受付期間 1月14日～1月31日
選考日 2月18日
☆応募方法等詳しいことは、県立北高等技能専門校(鷹巣町綴子☎62-1626)へお問い合わせください。

昨年はこんなことが……

1月

- 4日(金)・消防団出初式
7日(月)・新年祝賀会
14日(月)・森吉町教育研究所発表会
18日(金)・中小企業従業員新年交流会
26日(土)・阿仁部交通安全協会総会
27日(日)・本城コミュニティセンター竣工式
30日(水)・森吉町農協青果物販売高1億円達成生産者大会

2月

- 1日(金)・合同歳祝
3日(日)・第26回大館北秋田小学校スキー米内沢大会
8日(金)・森吉町畜産講演会
17日(日)・東京ふるさと森吉会総会
22日(金)・町長と語る会(婦団連)
24日(日)・第26回町民スキー大会
26日(火)・夢のある森吉町農業を語る会