



もりよし

広報

- 森幸園開園・自治会長会議……………2・3
- 公立米内沢総合病院医局スタッフ紹介 ……4・5
- 町長エッセイ……………6・7
- ねんきん・国保・保健・としょ…8・9
- 教育委員会トピック……………10・11
- 町の話題……………12・13
- 耳より情報……………14・15

1993.5.1発行 平成5年 5 月号 No.426

今月の町長面会日

5/10 毎月開庁第1月曜日
9:00~12:00

■編集と発行 / 森吉町役場総務課 (秋田県北秋田郡森吉町米内沢字七曲51 ☎0186-72-3111) ■印刷 / 有米内沢中央印刷



「鯉のぼりの歌を歌ってあげましょう」

「きっと、うれしくなっておよぐかもしれないよ」

浦田保育園にて



自治会長会議

21世紀をめざした町づくり

一層の参加と支援を

四月十七日、自治会長会議を前田基幹集落センターで開催し、本年度の行政方針や施策の概要について申し上げ、ご理解とご協力をお願いいたしました。また、自治会長永年勤続（十年）の細田春芳さん（中新田）、工藤春雄さん（大岱）に感謝状を贈りました。

会議では、はじめに永年自治会長として行政にご協力いただいた大岱自治会の工藤春雄前会長を永年勤続（十年）として感謝状を贈り表彰いたしました。続いて、松橋町長が町政に対する暖かいご支援に対し感謝を申し上げ、本年度の行政方針と施策の概要等について説明いたしました。主なものとして

- ▽ノロ川地域のリゾート開発は平成七年度までの三年間で六十億の巨費が投じられることになるので積極的に対応したい。
- ▽前田駅前周辺に予定している軽費老人ホームの建設は、県の指導を受けながら早期に完成したい。
- ▽七月一日より完全週休二日制を

導入。充分なPRを。▽ダム関係の公共施設補償は水没地域外の施設も対象にして欲しいと要望している。▽二月に発足した町づくり会議については総合開発計画の見直しを含め具体的な意見、提言をいただくため随時開催したい。▽中国鳳城県との交流については今年度に来町していただき、町の現状を視察していただくことで協議を進めている。▽県北地域臨空港工業団地の候補地として松栄地区が予定地区として組み入れられ、県に対して早期決定を強く要望する。▽土地情報管理システム化のためコンピュータを導入して地籍調査成果の幅広い活用と管理を行う。

- ▽地域における福祉充実のため生きたが対策、在宅福祉対策とあわせ、きめ細かなサービスの提供ができる体制を推進する。
- ▽ゴミの最終処理場の代替地について解決のメドがいたので早期供用開始ができるよう努める。
- ▽農用地有効利用モデル集落整備

行政方針や施策の概要について説明

表彰 10年連続自治会長



細田春芳さん
中新田



工藤春雄さん
大岱

事業、先進的農業生産総合推進対策事業の導入等により、組合的な営農集団の組織の育成、更には、食品加工研究開発支援事業、継続事業等、田畑複合経営の確立に努め農家経済の安定を図る。▽森吉町土地改良区統合について関係土地改良区の絶大な理解の上にご承認をいただき四月一日にその発足をみている。今後共支援していききたい。▽新山村振興対策事業は、本年度では活性化ビジョン作成のためのソフト事業が主となり、国の承認を受け次第、六年度よりのハード事業、コンベンションホールの実施計画の細部を詰める。▽森吉山県立自然公園の国定公園への格上げは、各界各層の意見を集約しながら方針確立を図りたい。▽五年度の補助事業として、日菜線道路改良事業が採択され、九年

以上事項を説明し、二十一世紀を目指した町づくりに、今後なお一層のご支援、ご鞭撻をお願いいたしました。続いて、役場からの連絡事項を申し述べ、各自治会の抱える問題や要望等が出され、閉会しました。会議で出されました要望事項については、後日、自治会長あてに文書回答いたします。



▼機能訓練室（体育館）

▼居室（二人部屋）

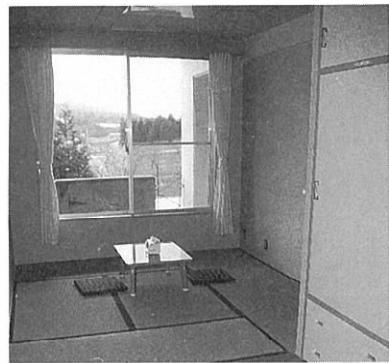
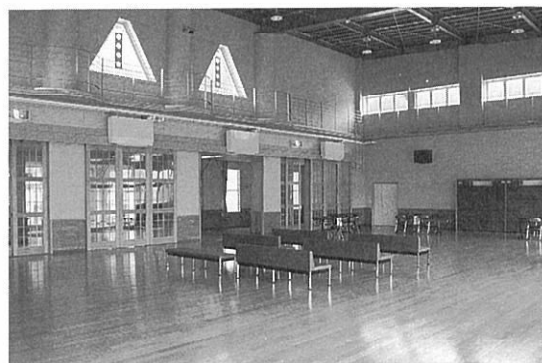

● 森幸園平面図

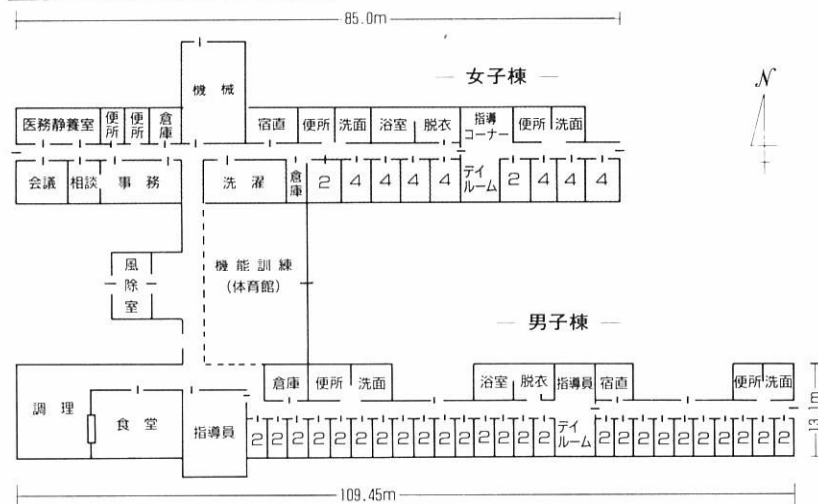

入園者78人の新生活がスタート

森幸園開園

東京都委託精神薄弱者更生施設

● 施設概要

1. 所在地 森吉町阿仁前田字菅ノ沢73番地
TEL75-2141 FAX75-3217
2. 敷地面積 35,790㎡
3. 建物面積 2,985.12㎡ (体育施設330㎡を含む)
鉄筋コンクリート造平屋建
4. 定員 80名 (中軽度30名、重度50名)
5. 職員 施設長1名 事務員2名
指導員31名 看護婦2名
栄養士1名 調理員6名
介助員1名 ボイラー技師1名
嘱託医師(2名)
計45名(2名)

前田陣場岱にこのほど完成した東京都委託精神薄弱者更生施設「森幸園」(松岡泰穂園長)が四月一日に開園し、順次入園者を受け入れ、新しい生活がはじまりました。森幸園は、社会福祉法人交楽会(安倍初太郎理事長)が東京都の委託を受け、十八歳以上の精神薄弱者を保護するとともに、その更生に必要な指導、訓練を行うことを目的とする施設です。

約八億七千万円の事業費で、阿仁前田字菅ノ沢地内に敷地面積三万五千七百九十平方メートル、鉄筋コンクリート造平屋建てで建物面積が二千九百八十五・二平方メートルとなっています。施設は、機能訓練室(体育館)、食堂、指導員室、事務室、医務静養室、居室三十四室などから構成されています。定員は八十人(中軽度三十人、重度五十人)、そのうち九割が東京都から、一割が県内からの受け入れとなります。日常生活や各種作業を通じ、社会生活に適應できるよう必要な援助を行いながら、障害のある人も、障害のない人も共に生きられる地域づくりを目指します。皆様のご協力をお願いいたします。

地域医療に精一杯 がんばります

公立米内沢総合病院の医局スタッフを紹介します。



科長 (外科)
もりおか げんいちろう
盛岡 元一郎
(昭33・2・13生)
外科担当 帝京大学医学部卒
新任 (前任地―青森市民病院)
鷹巣町出身 一女の父



科長 (循環器科)
みやうら けんじ
三浦 勉
(昭34・10・27生)
循環器科担当 自治医科大学卒
2年4月着任
秋田市出身 独身



科長 (小児科)
こいずみ ただし
児島 雅
(昭31・7・8生)
小児科担当 杏林大学医学部卒
4年5月着任
青森県弘前市出身 一男一女の父



科長 (消化器科)
やまだ やすひで
山田 康秀
(昭38・1・12生)
消化器科担当 弘前大学医学部卒
5年1月着任
神奈川県川崎市出身 新婚



科長 (循環器科)
たかはし かずひと
高橋 和人
(昭36・10・5生)
循環器科担当 自治医科大学卒
4年6月着任
仙北郡太田町出身 二男の父



科長 (消化器科)
にいだ のぶひさ
新井田 修久
(昭34・11・28生)
消化器科担当 富山医科大学卒
4年4月着任
青森県五戸町出身 独身



副院長 (産婦人科)
さいとう まさあき
齊藤 正昭
(昭18・3・6生)
産婦人科担当 弘前大学医学部卒
新任 (前任地―青森市民病院)
青森県弘前市出身 一男二女の父



副院長 (外科)
さいとう しんいち
佐藤 新一
(昭27・8・28生)
外科担当 弘前大学医学部卒
60年10月着任 61年4月副院長
北海道苫小牧市出身 二男二女の父



院長 (外科)
あさの みちひこ
浅野 真彦
(昭10・6・14生)
外科担当 弘前大学医学部卒
42年8月着任 48年5月副院長
52年4月院長
雄和町出身 二女の父



科長 (外科)
ひらまき あき
平間 公昭
(昭42・2・28生)
外科担当 弘前大学医学部卒
4年10月着任
北海道旭川市出身 独身



科長 (内科)
いま かずや
今 勝哉
(昭38・1・14生)
内科担当 弘前大学医学部卒
新任 (前任地―弘前大学附属病院)
青森県青森市出身 独身



科長 (整形外科)
とくやま さとし
徳谷 聡
(昭40・3・25生)
整形外科担当 弘前大学医学部卒
4年10月着任
北海道函館市出身 独身



科長 (整形外科)
もり しよし
毛利 尚宜
(昭32・2・3生)
整形外科担当 弘前大学医学部卒
4年4月着任
福井県福井市出身 二女の父



科長 (精神科神経科)
ひらの たかゆき
平野 敬之
(昭31・1・16生)
精神科神経科担当 弘前大学医学部卒
2年4月着任
岩手県盛岡市出身 二男二女の父



副院長 (内科)
えびな てつひで
蝦名 鉄徳
(昭30・3・9生)
内科担当 弘前大学医学部卒
61年4月着任 2年8月副院長
青森県弘前市出身 三男の父



町長 随想 イッセイ

松橋久太郎



今年の冬は暖冬でしたので春は早いと予想しておりましたが四月中旬の寒波によって桜の開花も例年どおりとなりました。

四月は各集落から春祭りの御案内がありました。行事等が重なりましてほとんど出席できませんでした。紙上で欠席をお詫び致します。

自治会長会議

去月十七日前田集落センターに於いて本年の自治会長会議が開かれました。当日は御多忙中にも拘らず秋林米内沢営林署長、荒川森吉警察署次長、田山森吉山ダム工事事務所長の御来臨を得まして、それぞれの立場から示唆に富んだご挨拶を頂戴し錦上添花を添えて戴きました。申し上げるまでもなく集落自治会は地方自治の原点とも

いべき組織であり、その意見や要望は町としても最大限尊重しなければならぬと思っております。今回も各自治会から、たくさん要望が出されたので必要性の高いものから実行して参りたいと思っております。

森吉山県立自然公園の 国定公園格上げについて

町に対し、自然保護団体や山岳会から森吉山県立自然公園を国定公園に格上げするための要望書等が提出されたことにより、二月十七日の議員全員協議会の席においてご意見を伺ったところ、内容等について勉強の余地がある等のご意見をいただきました。

その後、町として検討を重ねた結果、国定公園格上げは、地域の文化的、経済的波及効果において地域社会に及ぼすメリットがおおいに期待出来るものとの結論に至り、再度の議員全員協議会(四月十四日)にご協議をお願いした結果町として国定格上げを推進していくことが了承されました。

ご周知のとおり「森吉山地区、奥森吉地区・奥阿仁地区」は「北緯四〇度シーズナルリゾートあきた」構想の重点整備地域に組み入れられており、県は公園利用の推進事業を同地域に計画しております。また、平成六年度からは公園の全体計画の見直し作業も始まり

ます。

森吉山の国定公園格上げは、町の歴史的自然遺産である「森吉山地区、奥森吉地区・奥阿仁地区」の保護と保全をはかりながら、質の高い公園利用を地域振興につなげていくためにも、昇格までの宣伝効果、昇格後の各種公園事業の推進において、反射効果をもたらす呼び水になるものと確信いたします。

森吉山スキー場、森吉山ダム、奥森吉地域を町の観光資源として、また、阿仁部の共有財産として、これまでの自然公園とは一味違った保護と利用の方策をもって、国定公園格上げを各種まちづくり事業と有機的に結びつけながら町の重要課題の一つとして進めてまいり所存です。

米内沢保育園の新築

昭和十六年に増築した旧米内沢小学校の新校舎(当時の呼称)を昭和二十年から大野台女子農業学校が使用し、その後米高として現地在に移転してから保育所として使用して参りましたが、五十年以上

上経過しましたので損傷が激しく保護者を始め各方面から新築の要望が強く出されておりました。

今年度二億七千万円で現園舎の南側に新築することに致しました。県内でもAクラスに入る構造で鉄筋コンクリート平屋建てでありますが、内部にはなるべく多くの木材を使用し、園児たちが木の香りとぬくもりを感じるようにしたいと思っております。

園内には「浜辺の歌」をはじめくまげらやせせらぎの音も常時流せるようにして幼児の頃から自然や浜辺の歌に親しむように配慮したいと思っております。また、通園道路の学校通りが狭く傾斜道のため危険ですから、新たに大杉の十字路を起点とするみたけ林道を現在の二倍に拡幅舗装し、更にガードレールで仕切った歩道も整備して通園の安全を図るよう進めております。

前田寿大学の開校式

四月十九日集落センターに於いて前田寿大学の開校式が行われました。校長の野村洋太郎さんのひ

たむきな熱意により大きな成果を挙げて参りましたが、当日も百六十人も出席しオールドパワりの熱

気溢るものがありました。平成年代になってからは特に明治は遠くなりにけりの感があったのですが、いまなおかくしゃくとして出席された明治生まれの人達に圧倒される思いでありました。

私は当日
人は自信と共に若く
怠惰と共に老ゆる
希望ある限り若く
失望と共に朽ちる。
更に
青春(若さ)とは年齢でない
心に情熱があれば

それが青春だ。
この有名なサムエルウルマン

の詩の一節を引用し、今後尚一層若さを保ちながら学習に励んでくださいとお願ひしてきました。

内陸鉄道

鷹巣阿仁地区と北仙北地区の沿線各町村の熱意が実って平成元年秋田内陸鉄道が全線開通してから四年経過しましたが、乗車率はいつこう好転せずその四年度の赤字は、約九千万円に達しております。阿仁田沢の豊富な観光資源や産業開発に大きな夢を抱いてのスタートでしたが現状は誠にきびしい経営状態であります。

この状態で推移するならば必ず近い将来大きな政治問題になることは必定であります。

今後は田沢湖線のミニ新幹線の角館駅停車を実現し、それに合わせて内陸線に特急を走らせ、首都圏への利便性の向上を図ることが課題だと思っております。

国民年金

年金という産業があると言われる程成熟した国民年金も、最近飽和状態の感があります。三年度末の当町の実績を見ましても千七百八十二人の加入者に対し受給者は二千三人と加入者を上回っております。

また払込掛金が一億三千八百万円に対し受給金額は七億六千三百万円で受給額が払込掛金を六億二千五百万円も上廻っております。(約五・五倍)。これは全国の傾向と全く軌を一にしており、高齢化社会の到来と共に年金財政が逼迫して来たことは数年前から指摘されておりましたが、いささかも加入者に不安を与えないよう国の財政援助を強く求めてゆかなければならないと思っております。ともあれ当町の場合は国民年金委員の皆様の積極的な御協力により順調に機能し運営されておるとは何よりであります。

町長日誌

4月

- 1日㊦・辞令交付
- 2日㊦・町社会福祉協議会理事会
・秋田県警察本部長・秋田県交通安全協会長、森吉警察署長・阿仁部交通安全協会長連名により、それぞれの表彰を受ける。
- 3日㊦・前田建設技能組合総会
- 4日㊦・前田地区婦人会総会
- 5日㊦・町長面会日
・小・中学校入学式
- 6日㊦・米内沢、前田保育園入園式
・米内沢高校入学式
・合川高校入学式
・大淵祭典
・教職員歓送迎会
- 7日㊦・さけ放流式
・根森田児童館入館式
- 8日㊦・浦田保育園入園式
・新屋布児童館入館式
・准看護婦学校入学式
- 9日㊦・秋田内陸線沿線町村振興対策協議会理事会
・退職者を送る会
- 12日㊦・清掃指導員会議
- 13日㊦・年金協力員会議
・本城自治会役員と懇談
- 14日㊦・農業総合指導センター指導部会
・全員協議会
・教育研究所総会
- 15日㊦・セコムハイプラント視察(白石市)
- 16日㊦・広域管理者会議
- 17日㊦・森吉山観光開発(株)取締役会
・自治会長会議
- 19日㊦・前田寿大学開校式
・森吉山ダム工事事務所長来庁
- 20日㊦・国道105号阿仁バイパス完成式
・更生保護婦人部総会
・森吉山麓マルメロわいん新製品(辛口)並びに新酒発表会
・小・中学校教職員歓送迎会
- 21日㊦・病院労組団体交渉
・商工会青年部総会
- 22日㊦・酪農ヘルパー組合総会
・米内沢頭首管理委員会
・ダム神社移転協議会
- 23日㊦・全県市町村長会議
・母子寡婦会総会
- 24日㊦・米内沢高校新任教職員歓迎会
・故山本末吉町議葬式
- 25日㊦・細越・惣内祭典
- 26日㊦・県北町村長会議
・広域最終処理場竣工式
- 27日㊦・県北砕石協同組合設立祝賀会
・建設業協会総会
・商工会婦人部総会
・東北地方建設局長陳情(～28日)
- 29日㊦・巻淵、小又、寄延祭典
・向本城児童館竣工式
- 30日㊦・金作之助顕彰会総会
・植樹祭

保健 だより No.144

平成3年・4年 森吉町死因別死亡内訳 (毎年1月1日~12月31日)

死因別	悪性新生物	肺 炎	心 疾 患	脳血管疾患	不慮の事故	腎 臓 炎・ネフローゼ	老 衰	そ の 他
平成3年 89人	26人 (29.2%)	6人 (6.7%)	28人 (31.5%)	11人 (12.4%)	4人 (4.5%)	1人 (1.1%)	6人 (6.7%)	7人 (7.9%)
平成4年 102人	40人 (39.2%)	16人 (15.7%)	13人 (12.9%)	11人 (10.8%)	7人 (6.9%)	4人 (3.9%)	3人 (2.9%)	8人 (7.9%)

◎3年は高齢者の心疾患が多く、次いで悪性新生物の腸がん、肺がんが6人ずつと多く亡くなっていました。

◎4年は悪性新生物が過去20年間の最高となっており、中でも胃がん(男10人、女3人)、肺がん(男5人、女1人)、血液・リンパ系(男2人、女3人)が多いという結果になっております。また、肺炎の死亡も過去最高となっており、80代の方が10人お亡くなりになっています。

髪の毛にご用心!



ワンポイントアドバイス 今の若いお母さんたちはとてもファッションブルです。でもちょっと気にかかることがあります。赤ちゃんをだっこしたり、おんぶしたりするときに、長い髪の毛が赤ちゃんの顔にかかったりすることがしばしば見受けられます。赤ちゃんのお世話をするときは、長い髪はきちんと束ねたほうが、赤ちゃんにとっては快適なものではないでしょうか。赤ちゃんは、「お母さん、髪がちくちくして痛いよ」とは、まだ言えないのですから……。



としよかんだより

- ☆5月の休館日 3日、4日、5日、10日、16日、24日、31日
- 清貧の思想 中野孝次
- 生活の極限にまで簡素化し、心のゆたさを求めた西行・兼好・光悦・芭蕉・大雅・良寛など清貧に生きた人々の系譜をつぶさにたどり、今、いかに生きるべきかを改めて問い直す。 五木寛之
- 四季・布由子 五木寛之
- 夢を現実のものとするために傷つくことを恐れず一歩を踏み出す。傷つくことによって輝く青春もあるのです。
- 歴史発見 NHK歴史発見取材班 今までの日本史をユニークな推理と大胆な仮説からみた、とても興味のある一冊です。
- クロマント 鈴木陽悦
- 鹿角市十和田大湯にある三角形の山「黒又山」地元の人々はこの山を「クロマント」と呼んでいる。そしてクロマントは古代人が造った山で「日本のピラミッド」であるという言い伝えが残っている。
- 平成幸福音頭 藤原新也
- あずま橋 伊集院静
- 卵洗い 立松和平
- 出雲発日本改革論 岩 哲人
- 雑草のごとく 谷口浩美
- 絵でわかるパソコン入門 神 一郎
- 減びゆく日本の植物50種 岩槻邦夫
- 減びゆく日本の野生動物 今泉忠明

読んでもらうこと 自分で読むこと 松居 友 読み聞かせと読書の大切さを正しく認識するためには、読み聞かせは読書体験の前段階であるという誤った認識をまず捨てる必要があると思います。子どもにとって読んでもらうという体験と自分で読むという体験は、本来まったく別の体験だからです。子どもにとって読み聞かせの体験は、読み手がことばにこめられた愛情を、子どもが受け取る体験です。読み聞かせの本来は、子守歌や昔語りと同様に、子どもにとってはかけがえのない心の触れ合いの体験であるのです。本を読むことによって、子どもたちは、人生の模様を知り、考え、生きることを学びとります。一冊の本との出会いが、人生を決めることすらあります。

「読み聞かせでのびる子ども」 エイデル研究所刊

ねんきん No.385

国民年金の手続きはお済みですか



回答者 住民福祉課年金係主任 新林 ミヤ

今年の春に、娘が勤めをやめて結婚、息子が大学を卒業して就職、おじいさんが同居することになったりと、とても忙しかったのですが、国民年金の手続きは何か必要でしょうか。 娘さんはまず、勤めをやめた時点で国民年金へ加入することになります。さらに、会社勤めの花婿さんの健康保険の扶養に付いたら、今度は第三号被保険者該当届の手続きが必要で、



A ほんとは忙しい春でしたね。それでは順番に説明します。 第三号該当届を



就職したら喪失届を 息子さんの場合は、大学生であつたとすれば、自分で掛金を負担する国民年金の加入者(第一号被保

更届を)ということになります。 動きがあつたら どのように、二十歳以上の人はすべて、自分や家族の身の上の動きがあれば、何かしら年金の届出が必要となります。動きがあつたらとにかく届出をなさってください。詳しくは、役場の年金係までお気軽にご相談を。

転居したら 住所変更届を 今度は、おじいさんの番です。おじいさんはいくかの年金をもらっているのではと思いますが、年金を受けている人の住所が変わったときには年金独自の住所変更届が必要で、届出をしないと、年金受給者にとって大切な現況届や支払通知書が届かなくなります。つまり、転居したら、年金も住所変更届を)ということになります。

森吉町 納めるあなたに笑顔の約束 国民年金

ことわざに学ぶ ⑫

糖分はからだで脳を動かす大切なエネルギー源ですが、とり過ぎるとからだの害になります。 砂糖をとり過ぎると、ビタミンBが不足しがちになり、疲れやすくなったりイライラするようになります。さらにそれが習慣的になると、肥満や糖尿病、動脈硬化、高血圧といった成人病をひき起こすことにもなります。 疲れたときには甘いものがよく効きますが、量



砂糖食いの若死に 慣れて 後は薄塩 糖分はからだで脳を動かす大切なエネルギー源ですが、とり過ぎるとからだの害になります。 砂糖をとり過ぎると、ビタミンBが不足しがちになり、疲れやすくなったりイライラするようになります。さらにそれが習慣的になると、肥満や糖尿病、動脈硬化、高血圧などを誘発する原因となります。人間のからだに必要な塩分は一日1g以下。多くとも10g以下に抑えましょう。 薄塩に慣れることが肝心です。



「読み聞かせでのびる子ども」 エイデル研究所刊

平成5年度 公民館講座・学級について

あなたも始めてみませんか!!生涯学習!!



会場：森吉町コミュニティセンター ☎72-3259

婦人大学講座

地域社会とのかかわりの中で、ロングライフを有意義に過ごすための学習を深める。

5月下旬 開講式・単位取得証・卒業証書授与・講演会 『講義・・・生きがいを求めて』 講師 秋田弁劇作家 伊藤武三氏

7月下旬 施設訪問 『障害児教育の実際を見聞理解を深める』 県立比内養護学校 施設研修 マインランド (自己負担あり)

8月下旬 郷土の先人を知る
10月下旬 『成田為三生誕記念事業参加』 東京西六郷少年少女合唱団合唱鑑賞 成田為三生誕百年祭演奏会



11月下旬 福祉問題講演会 *福祉施設・教育の有り方に先覚者として活躍している講師による講演会、特に障害児福祉について理解を深める研修・講演会* 講師 前県立盲学校長 高橋重敏氏

1月下旬 町長と語る会 *町づくりについて、環境保全等行政・町民としての役割などについての話し合い。婦人団体との合同で予定。

[内容・運営等実行委員で細部検討のうえ実施します。]

老壮大学講座

健康で生きがいのある生活を送ることができるように、学習活動の充実と地域社会への参加促進を図る。

5月下旬 開講式・単位取得証・卒業証書授与・講演会 『生きがいを求めて』 講師・・・農村問題研究家 菊地久文氏

7月上旬 施設訪問・施設研修 福祉施設・大野台の里・ひまわりの家

8月下旬 郷土の先人を知る
10月下旬 『成田為三生誕百年記念事業参加』 東京西六郷少年少女合唱団鑑賞 成田為三生誕百年祭演奏会



11月下旬 国際情勢講演会 講師・・・秋田県教育振興会理事長 長谷川吉弥氏

1月下旬 町長と語る会 *町づくりについて、他団体との共催予定。

[内容・運営等実行委員会で細部検討のうえ実施します。]

全講座受講生対象

心と体の健康について 『エイズ理解講座』

ふれあいファミリースクール

次代を担う子ども達の心と身体の健やかな成長や健全な家庭づくりのため学習活動を促進するとともに親たちの連帯を強める。

家庭教育講座

会場：前田公民館・前田基幹集落センター ☎75-2100

『寿大学』 毎月1回 奉仕活動・健康生きがいがづくり・世代間・地域間交流ほか

『男の料理教室』 毎月1回 男の自立・長寿のための健康料理づくり

『ちびっこ茶道教室』 毎週土曜日 対象 小・中学生

『にこにこ健康講座』 毎月第2金曜日 会場/寿荘 今日も楽しいニコニコ講座

『自然クラブ』 春・夏・秋 年3回 時には、大自然での森林浴を楽しみませんか?

『趣味の教室』 年間 日曜大工・芸術鑑賞ほか

カントリースクール 青年教室

地域の仲間との交流を通し青年たちの故郷にたいする愛着心と仲間意識の高揚を図り、町づくり事業への青年の参加を促進する。

7月中旬 新成人と語るつどい
8月中旬 新成人を祝うつどい・はたちのふるさとトレッキング
10月中旬 故郷探訪『故郷の文化遺産・遺跡・リゾート地廻り』
12月中旬 夢・町づくり『青年交流会・教育長、助役と語る』
1月～ ヤングクッキング『酒の肴あれこれ』

地域づくりセミナー 地域づくり教室 環境教室

地域行政課題をテーマに、各自のもつ意見交換討論を重ね、地域課題の解決策の方向及び活性化を探る。 [参加者により地域課題を設定・協議]

趣味の教室について

町民各位のご要望により開催します。一教室10名程度の学級生により6カ月間単位で継続します。 あなたのご希望を・・・☎72-3259へ

お願い 学級・講座をより有意義に運営するため 皆様のご協力と参加をお願いします。

申し込み・問い合わせは

森吉町コミュニティセンター ☎72-3259
前田公民館 ☎75-2100

主催：森吉町教育委員会 社会教育課

申し込み期日 5月15日まで、各会場へ

世代間交流 『三代ふれあいニュースポーツ』『ふるさとを語る』
体験学習 『親子料理実習・家族の健康と子の食事』

講演会 『子育て奮闘期』ほか
*子育てに関するビデオも準備しております。ご利用下さい。

TOPIC トピック

教育委員会からのお知らせ

参加者募集 第6回もりよしマラソン

6月13日(日) 農村広場

種目

Table with 4 columns: 種目, 性別, 年齢, 参加料. Includes categories like ペアマラソンの部, マラソンの部.

参加料

ペアマラソンの部 中学生以下 500円 一般、高校生 1,000円
マラソンの部 各種目とも1,000円

参加申込

参加申込書に参加料を添えて次のところまでお申し込みください。
米内沢字寺の下16-3 (コミセン) ☎72-3259
森吉町教育委員会内 もりよしマラソン事務局

申込期限

5月22日(土) 必着

豪華商品多数あり



球場でのゴルフはご遠慮ください

平成5年度森吉球場使用料

Table with 5 columns: 区分, 町内団体, 町内と町外団体の共同使用, 町外団体. Lists various facility usage fees like 雇用保険の被保険者, その他, etc.

緑もあざやかな春。スポーツの季節もそよ風とともにやってきた。眠っている体を仲間と一緒に鍛えましょう。

森吉球場 スレーボール ナイターは5月1日から10月上旬まで

◎申し込み先 教育委員会 (コミセン) ☎72-3259
◎使用料別表のとおり

※利用の取消をしないで球場を利用しなかった場合、悪天候及び特別な事情により使用できない場合を除き、上記使用料の4分の1を納入してもらいます。

eye 町の話

皆さんからの話題をお待ちしています。
総務課 ☎72-3111

マルメロわいんに新製品

辛口本格派誕生

森吉山麓「マルメロわいん」の新製品(辛口)並びに新酒発表会が四月二十日、J.A.森吉町ホールで行われました。



マルメロは、森吉町農業協同組合(現在はJ.A.森吉町)が稲作単一の農家経営からマルメロを取り入れた複合経営を推進しようとして

このあと、商品開発にあたったのは、こだわいんの本多和男取締役営業部長から「この度は酒の好きな方の常用酒としてもお飲みいただけます。繊細なのごしで、しかもさわやかな酸味、飽きのこないワインになっています。従来ののが女酒とすると、今回は男酒、食間酒としてご利用ください」と新製品の紹介があり、今回のワインを味わいました。

和五十八年度から植栽を開始し、加工商品開発にも努めてきました。平成二年八月には果実酒「ほの香」(リキュール)、三年七月には森吉山麓マルメロわいんを発表し、好評を得ています。従来のワインは甘口で女性向けに開発されていたことから、辛口もほしいという要望もあり、新製品の誕生に結びついたものです。

発表会では、はじめに佐藤登J.A.森吉町組合長理事から発表会を迎えるにあたり感謝の言葉があり今年度の計画としてマルメロのジュース加工にも取り組む旨の報告もされています。

続いて、来賓あいさつでは松橋町長が「首都圏で評価を得、販路拡大できるよう、特産物として確固たる基盤を作れるよう皆さんにお願いします」と祝辞を述べました。

オールスターバスケット

九嶋真依子さんに 県選抜メンバーに

JOCジュニアオリンピックカップ第六回全日本中学生オールスターバスケットボール大会が三月二十八日から三十日の三日間にわたり、栃木県体育館で開催されました。

本県選抜チームの一員に九嶋真依子さん(森中二年)が選ばれ、全国の強豪相手にコート狭しと駆け巡ってました。

この貴重な体験の感想を文章に書いていただきましたのでご紹介いたします。



さっそく贈答用に買い求めたいという方もいらっしゃいました。

新製品の辛口は、七百二十ミリリットルで価格は千二百円、アルコール度数が十一度、今年度の発売数量は六千本となっています。従来の新酒は、七百二十ミリリットルで価格は千円、アルコール度数が七・五度、発売数量は一万八千本となっています。

全国大会に参加して

森中二年 九嶋真依子

私は、選抜チームに選ばれてとてもうれしいと思いました。反面私なんかでいいのだろうか、みんなについているだろうか、不安な気持ちもありました。でも、せっかくならばチャンスを自分で、自分なりに一杯頑張ってみようと思いました。

私達が一番初めに練習したのは一月の強化合宿の日でした。そこで初めて全員が顔をあわせ、そして初めて一緒に練習をしました。私は、一緒にやったことのない人と練習するので、とても緊張していました。でも、他の人達は、それがうれしいことのように、のびのびとプレーをしていました。なんだかすごく感激していました。

月日はあつという間に過ぎ、とうとう全国大会になりました。一日目、二日目と、試合に出してもらい、自分なりに一生懸命頑張ったつもりです。

今回、こうして全国大会に出られたことや、選抜チームのメンバーと練習できたことは、私にとって、本当に良い機会であり、いろんなことを学ぶことができました。それを、これからの練習や大会に生かしていきたいよう、頑張りたいと思います。

年金積立金 還元融資事業

平成四年度新築公立米内沢総合病院医師住宅は、皆様の厚生年金保険積立金・国民年金積立金の融資を受けて建築されました。



米小二年生がサケを放流

四年後にはもつと きれいな川に しておくからね

四年後の帰郷を願いながら、春恒例のサケ放流式が四月七日に行われました。

今年も参加した米内沢小学校の二年生四十九人は、松橋町長の「四年後に六年生になるとサケが阿仁川に戻ってきます。みんな川をきれいにしましょう」とのあいさつに、元気に「ハイ」と応えていました。

このあと、児童たちはふ化場対岸のふれあい広場に移動し、容器に稚魚を分けてもらい、川岸に並んで「ちゃんと帰ってきてね」と願いを込め放流しました。

阿仁川漁業協同組合では、昨年秋に捕獲した親ザケ二百六十尾から地場卵十五万八千粒を採取し、移入卵二百三十九万八千粒と合わせて二百五十五万六千粒を確保しました。そして、ふ化した稚魚二百三十二万二千尾を三月三十日から自然放流しています。これで十三年の間に四千三百三十七万尾を放流したことになります。

ホームヘルパーを ご利用ください。

派遣対象となる人(家庭)

- ①老衰、傷病等の理由により日常生活を営むのに支障があるおおよね六十五歳以上の方のいる家庭であって、その家族が介護を行えないような状況にある場合。
- ②身体上の障害等のため日常生活を営む上で支障がある方のある家庭で介護を行うことが困難な場合。

サービスの内容

家事の援助や身体介護とともに、生活や身の上に関する相談助言等も行います。

※詳しくは役場住民福祉課、社会福祉協議会へ問い合わせください。

交通事故巡回相談 のご利用を

県では交通事故でお困りの方々のために損害賠償問題等について無料で相談を受けておりますので、どなたでも結構ですから気軽にご利用してください。

場所

 役場住民福祉課委員会室

森吉海洋クラブ団員募集

マリンスポーツを 楽しみませんか

ヨット・カヌー等、海洋性スポーツを通して青少年の健全育成を目的とする森吉海洋クラブでは平成五年度団員を募集しています。

入会金

 二千円(会費保険料)

宵待草

宵待草は、俗にツキミンウ(月見草)とも呼ばれますが、植物学上はオオマツヨイゲサ(大待宵草)とい、明治の初めに日本に渡り来た植物です。

夕暮れ時に鮮やかな黄色い花を開き、翌朝にはしぼむこの一夜花と、恋人を待ちわびるやせなさとを思事に結びつけたところは、哀愁漂う美人画で一世を風靡し、詩人としてもたいへん人気を博した竹久夢二ならではのといえるでしょう。彼の処女詩画集「どなたく」のなかに「宵待草」は発表されました。

作曲は多忠亮

大正時代、バイオリニストとして活躍した彼は、この作品において、心耳に染み入る切ない調べを紡ぎ出しました。

出だしの「待てど」の部分では、オクターブの跳躍によって、いきなり曲の最高音が現れます。この旋律線の膨らみに、胸の内の思いの強さが表現されているのです。また、「宵待草のやせなさと」と歌われた後は、四小節にわたってその旋律を伴奏部が繰り返します。

愁いのある調べの繰り返しと言葉の沈黙によって、心の切なさはさらに膨れ上がります。「こよいは月も出ぬそうな」では、ややテンポがゆるみ、余情あふれるなか、曲全体が憂愁の味わいで包み込まれます。

恋する者のときめき、切なさ、やるせなさ……この普遍的ともいえる心情を、独特な哀愁をもって歌い上げた「宵待草」は、これからも永く人々の心に訴え続けることでしょう。

佐野 靖

(東京芸術大学助教)

お知らせ

INFORMATION

耳より情報

●このページに掲載希望の方は総務課までご連絡ください。

内陸線より

「急行もりよし号」の阿仁マタギ駅の臨時停車について

■春になって冬眠していた阿仁熊牧場も四月二十九日に開園いたしました。それに伴って急行もりよし号が阿仁マタギ駅に臨時停車いたします。また、阿仁マタギ駅の案内所も四月二十九日より開設しておりますのでどうぞご利用ください。

上り急行もりよし二号(鷹巣行) 十二時五十八分発
急行もりよし四号(鷹巣行) 十九時五十分発
下り急行もりよし一号(角館行) 十時十二分発
急行もりよし三号(角館行) 十五時四十七分発
期間 四月二十五日(日)から 当分の間

浜辺の歌音楽館より

第二十四回定期演奏会のお知らせ

前回、大好評を得た「広がる成田為三の世界」がピアノリストの菊地大成さんをおむかえして五月二十八日に第二回が浜辺の歌音楽館でおこなわれます。みなさまのご来場をお待ちしております。
■日時 五月二十八日(金) 午後七時より

森吉ダムより

五月十日・十一日のサイレンは放流ではありません。
森吉ダムの管理演習が、今月の十日と十一日の二日間にあわせて実施されることになりました。そのため午前九時から午後五時の間にサイレンが鳴ります。このダムの管理演習は全国のダムで行われるもので、住民のみならずはご心配、ご迷惑をおかけいたしますが、ご了承ください。

一週間の業務予定

- 火曜日 障害者デー 障害者が優先的に利用できる。一般の方も利用可能。
- 火曜日 金曜日 日中介護サービス 血圧測定等の健康管理・入浴・食事・趣味活動他。
- 水曜日 相談業務 健康・介護・生活相談等。なるべく事前連絡の上、ご利用ください。
- 毎月第二土曜日 ふれあいの子どもに無料開放して、三世代の交流、PTA活動、親子会等を促進する。
- 五月五日 小学生無料開放
- 館内展示のお知らせ 五か町村観光写真展 四月二十四日～五月十五日
- 切り絵(合川町) 五月十五日～六月五日
- 休館日のお知らせ 毎週月曜日 五月六日～十日
- 消費者被害防止月間

悪質業者はあなたのスキを狙っている

平成四年中、悪質商法の被害に遭った人は約十万人。被害額は、約千六百億円にも上っています。被害者は「まさか自分がだまされる」とは思ってもいなかったはず

です。しかし現実には、悪質業者の甘い言葉や巧みな話術に惑わされ、大切な財産を奪われるという悲劇が後を絶ちません。例えば、会員権商法では、募集会員をはるかに超える数のゴルフ会員権を乱売したり、マルチ商法では、若者を相手に「会員になれば一か月百万円の収入がある」などと勧誘したりと、手口は、ますますエスカレートしています。このような悪質業者を警察が取り締まることはもちろんですが、まずわたしたちが悪質商法の被害に遭わないために日ごろから細心の注意を払うことが大切です。ここでは、悪質商法の被害に遭わないために、最低限知っておきたい三原則を紹介いたします。●勇気だし はっきり言う います。悪質業者は、わたしたちに考える時間を与えずに契約にもちこもうとします。ちよつとした心のスキを狙い、あなたをだまそうと甘い言葉や巧みな話術で自分のペースに徐々に引き込んでいきます。●しつこいな そんな相手は110番 どうしても帰ろうとしない場合は、迷わずに警察署か110番に電話しましょう。●迷ったら 一人で悩まず まず相談 警察署や消費生活センターには相談コーナーが設けられていますので、お気軽にご相談ください。

役場の電話番号は 72-3111

4月から役場の電話番号は、代表電話一つになり教育委員会への電話も一度、交換手がお受けしてからおつぎいたします。「〇〇課の〇〇に」と一言、交換手にお伝えください。

山も木も地球も泣きます森林火災

山火事予防運動実施中 5月31日まで
あなたの募金で築こう緑の郷土
「緑の羽根」募金運動 5月22日まで
(社)秋田県緑化推進委員会
森吉町緑化推進委員会

森吉山山開き 五月二日(日)

夏山シーズンの幕開けを前に、今年も森吉山山開きを町内有志をはじめ、県内各地の登山愛好者を一同に会し、執り行います。当日は森吉スキー場を出発し、前岳にある森吉神社にて神宮による今年の安全登山の祈願と玉串奉典が行われます。

●雨天中止(但し、小雨決行)
●期日 平成五年五月二日(日)
●集合場所 森吉スキー場駐車場
●集合時間 午前八時三十分
●申込方法 森吉町商工観光課に事前にお申し込みください(当日可)。
※ご不明の点は森吉町役場内 商工観光課まで

新土地改良区発足

米内沢、前田、浦田、本城土地改良区が4月1日より森吉町土地改良区として設立されました。新しい事務所、電話番号は次のとおりです。
森吉町米内沢字七曲51番地(森吉町構造改善センター内)
TEL 72-5119

⑩ 私たち 明るい選挙を推進します

金のかからない政治の表現と選挙の公正の確保のために

後援団体が 町内の運動会 などにお祝いを 出すことは 禁じられています



森吉町明るい選挙推進協議会 委員 土佐 伸一



閉庁する施設	
役場 (本庁)	支所
前田	支所
閉庁しない施設	
コミュニティセンター	公民館
公民館	体育館
町民体育館	図書館
図書館	保育園
保小	中学校
小	中学校
(毎月第2土曜日を除く)	
浜辺の歌音楽館	

役場は七月から 毎週土曜日が 休みとなります。

町では、毎週土曜日の閉庁実施に向け検討を重ね、三月定例議会の議決を経て、鷹巣阿仁部一斉に七月から土曜閉庁を実施することとなりました。土曜閉庁を実施する施設としない施設は次の表のとおりです。

なお、出生・死亡の届け出や、火葬・埋葬許可証の交付は、日曜日と同様に土曜日も行います。皆様のご理解とご協力をお願い申し上げます。

●春の行政相談週間(5月16日～22日)

住民の苦情や要望を受け
問題を解決する行政相談委員

「道路標識が曲がっていて見にくい」「廃水により、河川の汚れと悪臭がひどい」——こうした地域社会の問題や苦情があっても「役所まで行くのが遠い」「役所には直接言いにくい」という人は、行政相談委員に相談されることをお勧めします。行政相談委員は、法律に基づ

当町の行政相談委員は
日景真紀子 さんです



米内沢字七曲59-1
☎72-3093



いて総務庁長官から委嘱を受けて民間の有識者で、行政に対する苦情や要望を住民から聞いて解決をしていく、最も身近な相談相手です。現在、市区町村単位に最低一人が委嘱されています。

●事例
国道の側溝の一部が、地盤沈下して農業用排水路に傾斜している。
○対応
行政相談委員は、この問題を管区行政監察局へ連絡した。そして行政監察局から要請を受けて国道維持出張所により、国道の地盤沈下の部分に、コンクリートブロックで補強工事が行われた。

このような道路問題や交通安全に関するもの、そのほか国税や年金など、個人の権利や利益に関する相談内容が目立っています。

相談は無料で
秘密は厳守される

電話や手紙でも相談できます。相談は、すべて無料で、秘密は厳守されますので、安心してご相談ください。

さわやか君 西村 宗



誕生おめでとう
(敬称略)
3月16日～
4月15日
受付分

お結婚おめでとう

秋元 幸	学校通り
柳原 澄子	男鹿市
成田 弘	大町
岩川 智子	鷹巣町
三上 賢一	青森県
柴田 光子	神成

おくやみ

永井ヤシエ(76)正弘母	七曲
金 運動(89)達郎父	本城
武石長三郎(84)喜市郎父	根小屋
成田 サタ(87)嘉一郎母	大町
村形 光一(36)りつ長男	駅前
佐々木要貞(86)トミエ夫	新町
佐藤末三郎(66)光夫伯父	神成
柴田 米松(83)米昭伯父	小又
工藤 ミヨ(88)春雄母	大岱
工藤 アサ(89)義道母	大岱

善意

香典返しにかえて
社会福祉協議会に善意が届けられました。ご厚意に感謝申し上げます。

町の人口
平成5年3月末現在
住民登録人口

男	4,156人 (-45)
女	4,561人 (-55)
計	8,717人 (-100)
世帯数	2,605世帯(-30)

ます。
三万円 寄 延 工藤利市郎
三万円 日 松橋 ハギ
三万円 新 松橋 正仁
三万円 味 春日 良作
一万円 根 織田八十治
三万円 森 松浦 幸二
二万円 平 止 吉田 繁
二万円 七 永井 正弘
五万円 米内沢駅前 田中 鉄實
三万円 米内沢駅前 佐藤 光夫
二万円 神 成 武石喜一郎
三万円 根 小 屋 柴田 米昭
三万円 前田駅前 村形 りつ
二万円 米内沢駅前 奈良幸一郎
五万円 本城みたけ 達郎
三万円 本城荒町 金 達郎

○創価学会前田地区チャリティバザ
ー実行委員会代表庄司克宣さんよ
り、二万三千七百円を福祉活動に
役立ててくださいと寄付されました。
○鷹巣町故工藤アイさんのご遺族
一同様より、五万円を福祉活動に
役立ててくださいと寄付されまし
た。
○根森田の織田八十治さんから、
車椅子が寄贈されました。ご厚志
ありがとうございます。

5月末日は固定資産税1期分の納期限です。忘れずに納めましょう。

Calendar

カレンダー

今月の
土曜閉庁日は、8日と22日です。

森吉町役場前田支所	☎75-2111
コミュニティセンター	☎72-3259
前田基幹集落センター	☎75-2100
町立図書館	☎72-3192
浜辺の歌音楽館	☎72-3014
国民健康保険診療所	☎75-2019
公立米内沢総合病院	☎72-4501
社会福祉協議会	☎72-3494

平成5年5月・皐月(さつき)

編集と発行 秋田県森吉町 ☎0186-72-3111

昨年の森吉町の天気

過去30年間の東北地方日本海側の天気

☁☁	1 (土) 赤口	メーデー さわやか行政サービス推進月間 消費者月間 消費者被害防止月間
☂☁	2 (日) 先勝	八十八夜 浦田小学校運動会
☁☀	3 (月) 友引	憲法記念日
☂☀	4 (火) 先負	国民の休日
☂☀	5 (水) 仏滅	こどもの日 立夏 第31回森吉町駅伝競争大会
☀☀	6 (木) 大安	交通事故巡回相談日(役場/9:30~) 心配ごと相談日(老人センター)
☀☂	7 (金) 赤口	
☀☂	8 (土) 先勝	土曜閉庁日
☀☁	9 (日) 友引	母の日 米内沢・前田小学校運動会
☀☀	10 (月) 先負	町長面会日 毎月開庁第1月曜日 9:00~12:00

森吉山山開き

5月2日(日)

■森吉スキー場駐車場
8:30集合



ママさん教室

(母子手帳交付)

■5月14日(金) 構造改善センター
午前9時までにおいでください。

乳幼児健診

■乳児健康診査
5月26日(水) 構造改善センター
受付時間 12:30~13:00

平成4年12月22日~
平成5年1月26日生
平成4年9月22日~10月26日生
平成4年6月22日~7月26日生

予防接種

■5月25日(火) 構造改善センター
ツベルクリン反応/13:30~14:30

■5月27日(木) 構造改善センター
BCG/13:30~14:30

■5月28日(金) 構造改善センター
三種混合②/13:30~14:30

献血をお願いします。

次の日程で献血車が巡回しますので、ご協力をお願いします。

■5月6日(木)
・役場 10:30~13:00
・公立米内沢病院14:00~16:50

アトリオン献血ルームオープン

平成5年5月8日、秋田県で初めての献血ルームが誕生します。場所は、秋田駅から歩いて5分の秋田県生活文化会館・美術館アトリオンの地下一階。

ルームの中はさわやかで安らぎのある、くつろげる空間を基調とし献血者の方々が気軽に来所いただけるようになっております。ロビーには、ハイビジョン対応テレビ、各種雑誌がそなえてあり、お飲み物も御自由にいただけます。採血ベットは7床で、うち5床で成分献血にご協力いただくことができます。

全国で87番目の献血ルーム『アトリオン献血ルーム』にご協力ください。

■電話番号 0188-36-7811

■受付時間 10:00~13:00
14:00~18:00

(毎週水曜日、アトリオン休館日はお休みです。)

最近の少年非行

少年非行の最近の傾向と
家庭裁判所の役割Q&A

Q 近ごろ、少年の非行がよく報道されますが、少年の非行は、増えているのでしょうか。

A 家庭裁判所で扱う少年非行の数は、ここ数年は、むしろ減少気味です。しかし、ここ10年来、年齢低下の傾向を示しており、14、15歳の少年による非行が半数近くを占めています。また、非行の形態は、万引きやオートバイ・自転車盗難が多く、これらの非行は、遊

び半分の気持ちで、安易に行われていることが少なくありません。

Q 無気力な少年やほかの人との関係がうまく持てない少年たちに対して何か工夫していることはありますか。

A 家庭裁判所の手続きには、しばらくの間少年を民間の人や施設に預けて生活させて様子を見守り、その成り行きを見極めた上で最終的な処分を決めるという制度があります。この制度を活用し、地域社会に対する奉仕活動に少年を参加させるなどの工夫を始めています。例えば、少年を3日間程度特別養護老人ホームなどに宿泊させ、お年寄りの話相手や食事の介添え、車いすでの移動の補助など様々なお世話をする活動をさせ、その成果を踏まえて最終的な処分を決めています。少年は自分一人では自由に動けないお年寄りを見て「若い」について考え、懸命に生きていく老人たちから「生きる」ことの意味を教えられ、そしてお年寄りの人に頼りにされることによって、自分にも人のためになることができるという気持ちを持ちたりします。

その結果、思いやりを持つようになり、自信を取り戻したりすることもあります。このように、家庭裁判所では、非行から立ち直るきっかけとなるような体験を持たせる努力もしているのです。

しかし少年を本当に立ち直らせるためには皆さん一人一人の少年健全な育成についての理解と関心が大切なのです。

優勝してグアムへ

第2回鳥海高原ファミリーアドベンチャーinAKITA

緑豊かな鳥海高原を舞台に繰り広げられるイベントにグループ4人で

仁賀保高原ではホースシューコンテストに南由利高原ではターゲットバードゴルフに花立牧場高原ではラグビーカーリングにそれぞれ挑戦し、最後は花立牧場高原の早押しクイズで優勝チームを決定します。

優勝チームにはグアム旅行や特産品プレゼントなど豪華商品満載です。

■主催 鳥海高原広域イベント実行委員会

■日時 6月13日(日) 午前9時30分(集合場所は後口連絡)

■申し込み 参加者4人の氏名、年齢及び代表者の電話番号と、参加料3,000円を添えて実務事務局へ

■締め切り 5月20日必着

■お問い合わせ 〒015-04 秋田県由利郡矢島町矢島町20

矢島町役場 商工観光課内 鳥海高原広域イベント 実行委員会事務局

☎0184-55-2402

☂☀	11 (火) 仏滅	
☀☀	12 (水) 大安	看護の日 日産スプリング竣工式
☂☀	13 (木) 赤口	入浴無料サービス(老人センター)
☂☂	14 (金) 先勝	ママさん教室(構造改善センター/9:00~) 入浴サービス(森泉荘利用)
☀☀	15 (土) 友引	毎月1日と15日は、交通安全旗を掲げ、交通事故防止を呼びかけましょう。
☀☂	16 (日) 先負	森吉中学校体育大会
☂☂	17 (月) 仏滅	心配ごと相談日(老人センター)
☀☀	18 (火) 大安	森幸園竣工式
☀☀	19 (水) 赤口	
☂☀	20 (木) 先勝	

農業技術テレホンサービス

鷹巣農業改良普及所では農業技術情報のテレホンサービスを行っております。 ☎62-0029

——プログラム——

- ・5月1日~7日 環境にやさしい除草体系
- ・5月8日~14日 移植時の苗形態と移植前後の適正管理
- ・5月15日~21日 花壇づくりのポイント
- ・5月22日~28日 稲の活着状況に応じた肥培管理



☂☁	21 (金) 仏滅	
☂☂	22 (土) 大安	土曜閉庁日
☂☂	23 (日) 赤口	
☀☂	24 (月) 先勝	すずらん会(一人暮らし老人会)
☀☂	25 (火) 友引	予防接種・ツ反(構造改善センター/13:30~)
☂☀	26 (水) 先負	県民防災の日 乳児健康診査(構造改善センター/12:30~)
☂☀	27 (木) 仏滅	予防接種・BCG(構造改善センター/13:30~) 入浴無料サービス(老人センター)
☀☀	28 (金) 大安	予防接種・三混②(構造改善センター/13:30~) 入浴サービス(森泉荘利用)
☂☀	29 (土) 赤口	
☂☀	30 (日) 先勝	環境美化行動の日 (ゴミゼロデー)
☀☀	31 (月) 友引	世界禁煙デー 固定資産税1期の納期限

浜辺の歌音楽館第24回定期演奏会
成田為三生誕100年記念ピアノ曲シリーズ
vol.2

広がる成田為三の世界

5/28(金) 午後7時 入場料1000円