



もりよし

広報

- 住みよく豊かな町づくりを目指して … 2・3
- 行政改革大綱・ジャンボリー基本構想 4・5
- 町長エッセイ・町長日誌 … 6・7
- 森吉山ダム・職員配置 … 8・9
- 教育委員会トピック … 10
- 農作業標準労働賃金表 … 11
- 年金・国保・保健だより … 12・13
- 図書館だより・やさしい医学 … 14・15
- 町の話 … 16・17
- お知らせ … 18・19
- カレンダー … 20

町長面会日

毎月第一月曜日
9:00~12:00

1996.4.1発行 平成8年 **4**月号 No.461

■編集と発行 / 森吉町役場企画観光課 秋田県北秋田郡森吉町米内沢字七曲51 TEL 0186-72-3111 FAX 0186-72-4747

100歳の笑顔！
おめでとう 佐藤キクエさん
(鶴田)



住みよく豊かな町づくり

平成8年度の当初予算は

主要施策

事業名	事業費
国際交流事業費	11,195
ジャンボリー準備費	20,317
役場庁舎建設費	596,859
町制施行40周年記念事業費	2,369
森泉荘運営委託費	169,324
社会福祉法人「交楽会」補助金	14,070
老人保護措置費	87,707
社会福祉協議会委託費	29,356
社会福祉協議会補助金	24,296
公立米内沢総合病院費 (建設費40,000・普通交付税100,000・分賦金5,206)	145,206
老人保健事業費	23,420
大岱ゴミ処理場埋立事業費	21,943
農業振興補助金	31,358
ふるさと農道整備事業費	51,877
団体営農道整備事業費	24,240
ふるさと林道整備事業費	100,000
観光施設運営委託費	118,964
観光施設整備費	16,800
町道整備事業費	216,228
公営住宅建設事業費	182,604
消防力増強事業費	23,063
米内沢小学校体育館改築費	12,218
勤労者体育施設(野球場)整備費	41,504
総合スポーツセンター建設費	52,000
繰出金 ○ダム宅建会計1 ○定住宅建会計1 ○国民会計49,110 ○老民会計50,193 ○高学会計1 ○福水会計18,553 ○水道39,135(公出資金) ○集落排水会計28,207 ○審判会計3,075 ○下水道会計104,957 ○ノロ川牧場会計26,464	319,697
計	2,336,615

新しい「森吉町」の形成へ
向けての予算です



性質別歳出状況

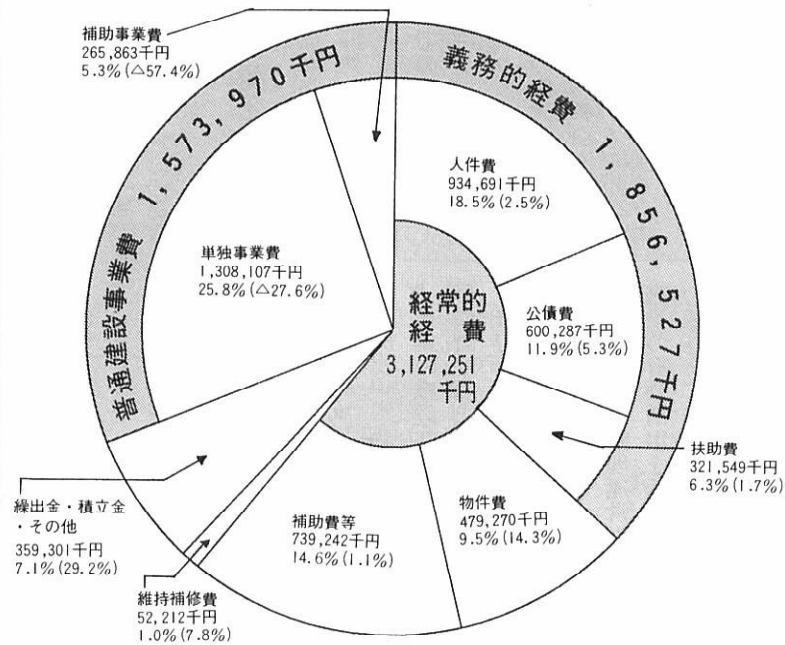

を目指して

50億6,052万円に

平成八年度の予算が三
月定例議会で原案どおり
可決されました。一般会
計は、継続事業等の終了
に伴い、前年度と比較し
て一・三％の減少とな
っています。
予算の内容を公表いた
します。

目的別歳入歳出状況

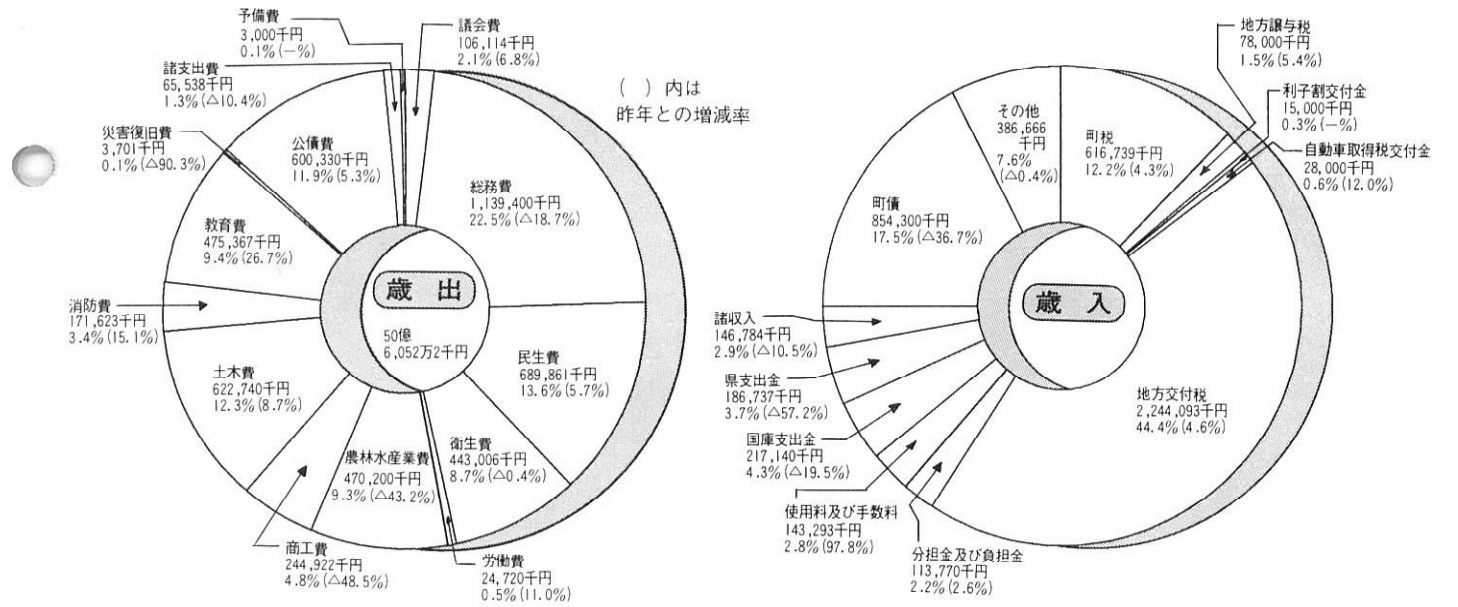

特別会計予算

区分	本年度当初予算	昨年度当初予算	区分	本年度当初予算	昨年度当初予算
国民健康保険	545,674	598,513	ノロ川牧場	29,162	33,936
国民健康保険診療所	57,002	61,649	ダム宅地造成事業	135,486	0
老人保健	1,075,121	902,978	宅地造成事業	7,907	0
簡易水道	130,740	131,367	下水道事業	959,429	747,508
蓄養殖施設	4,901	4,900	農業集落排水事業	390,682	0
米内沢財産区	5,443	21,099	計	3,360,835	2,532,329
前田財産区	19,288	30,379			

企業会計予算

区分	本年度当初予算	前年度当初予算
水道事業	183,854	191,345

簡素で効率的な

行政システムの構築を目指します

森吉町行政改革大綱が 策定されました

本町では、これまでも行政改革推進に取り組んできましたが、地方行政を取り巻く環境が厳しい中で、地方分権の推進が時代の大きな流れとなっており、町が果たす役割は益々重要となっております。

今後多様化する行政需要に対応しつつ、社会の変化に対応した簡素で、効率的な行政の確立に向けた自主的改変をはかるための指針として、このたび行政改革大綱を策定しました。

行政改革大綱で定めた概要と要点は次のとおりで、平成十一年度までに、具体的な検討を行い、早期に実施をはかります。

◆事務事業の見直し

事務事業は、社会情勢の変化や新たな行政課題に対応し、今後の地方分権による高度化する事務に対応していくために、事務のO A化を含め、効率的に事務を取り扱うために、事業全般の見直しを進めます。

▼各種団体等の事務局の移管及び再編

町が事務局となっている団体の自主的運営による活動を推進し、内容が類似している団体の整理再編を進めます。

▼行事等の見直し

団体の見直しとともに、行事等について見直しを進め、各種団体の研修については効果等検討し、研修パスの効率的利用をはかります。

▼補助金の見直し

町単独の補助金について、行政効果等を精査する機関として「補助金審査委員会」を設置し、目的

を達成したもののなどの補助金の縮小又は廃止を検討していきます。

また、補助金の細分化を防ぐため交付団体の整理統合を進め、補助金総額の抑制と削減を進めます。

▼日常業務の簡素化と経費節減

事務の改善とともに、経常経費の節減と簡素合理化に努めます。

▼財政健全化の推進

予算規模の拡大にともない財政の硬直化が懸念されることから、社会資本整備は事業の必要性や緊急性を十分検討し、適正な財源確保をはかり、収支の均衡ある財政運営に努めます。

▼許認可制度の公正化

行政運営における許認可事務の公正の確保と透明性をはかります。

▼総力体制の広報紙づくり

わかりやすく読みやすい広報紙づくりに向け、全職員の広報紙に対する意識を高め、内容の充実をはかります。

◆組織・機構の見直し

新たな行政課題や多様化する行政事務に対応するため、組織・機構の見直しをしていきます。特に

政策形成機能・総合調整機能の充実をはかるほか、高齢化社会に向けた福祉・保健・医療の連携と機能的な組織を検討していきます。

▼地域開発の強化

特産品・新製品の開発など、ジャンボリーの開催、大館能代空港開港を契機とした地域おこしを推進します。

▼健康増進機能強化

健康増進機能強化と老人保健福祉施策の充実をはかります。

▼診療所への対応

診療体制の見直しと改善をはかります。

▼前田支所への対応

事務のO A化を進めていきます。

▼係制の見直し

限られた人数で多様化する事務に対応していくため、係制の見直しを検討していきます。

◆職員の能力開発の推進

時代の変化に対応できる人材育成のため、長期的視野に立った職員の研修を行います。

▼外部機関での研修

積極的に活用し、職員の能力開発の推進をはかります。

▼庁舎内部での研修

課内外での研修の機会を増やすほか、役職毎やグループによる研修の機会を増やします。

▼さわやか親睦運動の推進

公務員としての基本姿勢の徹底を常にはかります。

◆職員数の適正化

適正な定員管理を推進するため事務事業の見直し、組織・機構の見直し、O A化等を積極的に進め、町の職員数を減らします。

また、新たな行政需要に対応しても、職員の配置転換により対応します。

◆情報化の推進等による行政サービスの向上

限られた職員で、より多くの事務処理を効率的に行えるよう計画的にO A機器を導入します。そして、行政情報の効率的活用をはかり、住民サービスの向上を目指し、行政事務の拡大や高度化に対応していきます。

また、公正で民主的な町政の促進をはかるため、情報公開制度の確立に向け、体制の整備を進めます。

◆会館等公共施設の設置及び管理運営

新規の施設整備は、多面的に充分検討した上で実施いたします。既存の施設の維持管理費の抑制をはじめ、施設の利用拡大と使用料金制度の適正化及び運営経費節減等、適切な管理運営をはかり、施設の有効活用を推進していきます。また、施設はつとめて民間への委託による管理運営方法によるものといえます。

第十二回日本ジャンボリーの 基本構想まとまる

第十二回日本ジャンボリーの意義 と基本的な考え方

(財)ポイススカウト日本連盟の中央審議会(上島真一郎議長)がこのほど開かれ、野営・行事委員会(山本一郎委員長)から提案された平成十年夏に森吉山麓高原で開催される第十二回日本ジャンボリーのあり方、基本構想案に関する提言が了承されました。

◆第十二回日本ジャンボリーの基本方針

- ・スカウトたちの夢や希望が目一杯広がる大会にすることを念頭に置く。
- ・スカウトたちが相互友情、国際理解、国際交流をより深める機会を提供する。
- ・スカウトたちが自分で考え、行動する機会を提供する。
- ・地球環境について考え、身近にできる活動を実践する機会を提供する。

◆会期

平成十年八月三日(月)～
八月七日(金)

◆会場

秋田県北秋田郡森吉町ノロ川地区
森吉山高原

◆組織と運営

「ジャンボリー本部、サブキャンプと参加隊で組織し、相互の意見を十分に反映した運営を行う」

考え行動する。
(5)ジャンボリーならではのプログラムへの参加、並びに友情の交歓等を行うゆとりを作り出し、さら

に会場の環境を保護するという観点から、炊事用燃料はプロパンガスを使用する。営火及びプログラム等における他の燃料使用については今後検討する。
(一部抜粋)



第十二回 日本ジャンボリーまで

あと
855
日

(平成8年4月1日現在)

『水の郷百選』 認定書授与式

前回の広報で紹介した『水の郷百選』の認定書授与式が、三月二十二日(国連水の日)に東京科学技術館で行われました。

式には松橋町長が出席し、北海道・東北十三市町村を代表して、鈴木和美国土庁長官から、認定書と記念の盾を頂いて参りました。全国水の郷百選に認定された町として、今後も水の尊さ、大自然の恵みを認識しながら、美しい「水の郷、森吉」を守り、伝え、アピールしていきましょう。

▲北海道・東北十三市町村を代表して認定書を授与される松橋町長



▲水の郷認定記念盾



- 1日㊟・浦田小交通安全表彰祝賀会
・阿仁川漁協役員会
- 3日㊟・米内沢高校卒業式
・森吉町土地改良区理事会
- 4日㊟・ゴミ処理場職員採用試験
・健康づくり推進協議会
- 5日㊟・准看護婦卒業式
- 6日㊟・町営住宅建設現場説明
・根森田自治会との協議会
・弘前大学表敬訪問
- 7日㊟・定例議会 (19日まで)
- 9日㊟・交通安全米内沢支部総会
- 11日㊟・町営住宅建設工事入札
- 12日㊟・森吉中学校卒業式
・価格補償会議
- 14日㊟・自衛隊入隊者激励会
- 15日㊟・孫氏送別会
・病院医師送別会
- 16日㊟・広域議会
- 19日㊟・米内沢小学校卒業式
・100歳の祝い
・県過疎対策協議会総会
- 20日㊟・森吉警察署長送別会
- 21日㊟・県発電観光施設協議会理事会
- 22日㊟・「水の郷」認定書交付式
- 24日㊟・根森田児童館閉館式
・スプリングコンサート
- 25日㊟・米内沢保育園卒園式
・前田保育園卒園式
- 26日㊟・社会福祉協議会理事会、評議委員会
・東興パーライト工業社長来訪
- 27日㊟・「森吉山ダムインフォメーション」コーナー開設式
- 28日㊟・環境施設竣工式
・県山村振興連盟総会
- 29日㊟・退職者辞令交付
・畜産改良組合総会

森吉山ダム
インフォメーションコーナー開設

三月二十七日、四季美館において森吉山ダムインフォメーションコーナー開設式が行われました。このインフォメーションコーナーは、現在、建設省森吉山ダム工事事務所が工事を進めている「森吉山ダム」について、コンベンションホール「四季美館」を訪れる周辺住民の方やその他の来場者の方々に「森吉山ダム」や森吉町周辺の環境や自然等を紹介するために制作されたものです。

式では、建設省森吉山ダム工事事務所熊谷副所長からあいさつがあり「このインフォメーションコーナーはダム模型、図書コーナー等があり、人々が集まる四季美館に設置することで地域住民の方々のダムに対するますますのご理解をいただければと思います。協力



くくださった町に感謝いたします」と述べました。続いて松橋町長が「交通の要所でダムの入口にもなるこの四季美館に、このような立派なインフォメーションコーナーを設置いただきお礼申し上げます。ともに、町内外の人にダムに対する理解の一助となるよう期待します」とあいさつしました。

大型の完成予想模型の上部に三十七インチのモニターテレビがあり、ボタン操作で森吉山ダムや、森吉町の紹介などを見ることが出来る画期的な装置で四季美館の新たな顔として人気を集めそうです。

春の全国交通安全運動

4月6日(土)～4月15日(月)

スローガン
つくろうよ 交通事故がゼロの街

運動の重点

子供と高齢者の交通事故防止

- 街頭では、保護誘導活動を行いましょう。
- 車の直前・直後の横断はやめましよう。
- 信号をよく確かめて渡りましよう。
- 実際の場面を通じて安全指導をましよう。

シートベルト着用の徹底

- ※ シートベルトの効用
 - △運転姿勢を正しく保つ
 - △運転疲労を軽くする
 - △安全意識を高める
- △頭や胸の打撲を防ぐ
- △車外への放出を防ぐ
- △車の中をころがりたりしない



「水の郷」
認定書交付式

全国「水の郷」百選事業を進めている国土庁主催で平成七年度に選定した全国七十三市町村に対する認定書の交付式が東京科学技術館で開催されました。

当日は春雨が降りしきるあいにくの天気でありましたが、シンポジウムを含めて実に節度のある充実した運びでありました。

盛岡市や石巻市、長井市といった市も参列しているのに、私が東北・北海道十三市町村の代表として指名を受け、鈴木和美国務大臣国土庁長官から認定書と盾を拝受しました。

と北海道美深町の岩木町長からそれぞれスライドを使つての発表がありました。羨ましいの一語に尽きる程素晴らしい先進事例でありました。

シンポジウムは、岸由二慶大教授をコーディネーターに、パネリストは小出五郎NHK解説委員をはじめ各界の著名の方ばかりでしたので、実に密度の濃い教えられものが多かったシンポジウムでありました。

今年十月黒部市で「水の郷サミット」を開くことが決まりましたが、平成十年にはわが森吉町で開くよう立候補して参りました。

- 平成八年度の県当初予算に町の要望は殆ど計上される**
- 阿仁川上流局改良(五味堀) 二千一百万円
 - 阿仁川下流局改良(五味堀) 二千一百万円
 - 浦支内砂防事業 二億三千万円
 - 交通安全歩道二ツ井森吉線川向 四千万円(外に米畑、鶴田)
 - 国道改良滝の沢地内 八千八百万円
 - 国道一〇五号米内沢バイパス 一億五千万円
 - 商業基盤等施設整備事業 四千八百万円
 - 森吉町共同店舗協同組合など 小売商業店舗等共同化事業 (農林関係は次回)

鈴木長官は流石百戦錬磨の政治家らしく寂のある声で次のような挨拶をされました。

地域を挙げて水に係わる生活文化を維持発展させると共に水環境の保全整備に積極的に取り組み健全な水循環の形成に成果を挙げている七十三町村(平成六年度認定三十四市町村)の皆さんの精進を期待するという心こもった挨拶でした。

次に審査委員長の堀繁東大教授の講評がありました。水や流域環境の整備について学識の深さを感じさせる内容でありました。更に、藤盛英二郡山市長から謝辞、そして宮崎県綾町の前田町長

県内六十九市町村の趨勢に計り知れない程の大きな影響を与える県の予算が二月県会において議決されましたが、森吉町が要望してきた事業があらかた計上されたことは、有り難いの一語に尽きません。大きなものを列挙しました。

- ジャンボリー開催準備事業 十一億九千六百万円
- 総合管理棟・飲料水・会場内施設 三十一億八千七百万円
- 森吉山荘整備基本計画策定費 二百六十六万円
- 森吉山ダム対策事業 二億七千三百万円

奥地残存地域の農地等の買収費 六千五百万円

- 沼の沢地すべり修繕事業 九百万円
- 桂坂急傾斜地対策 三千八百万円
- 大淵泉急傾斜地対策 一千万円
- 堤沢川(役場後)都市砂防事業 五千万円
- 小又川局改良(五味堀橋周辺) 五千一百万円
- 阿仁川局改良(米小上流) 一千五百万円
- 阿仁川上流局改良(五味堀) 二千一百万円

インターネットとは、世界規模のコンピュータ通信網です。これまででは、企業や一部研究機関の利用が中心でしたが、近年この情報ネットワークへの商業用接続サービスが相次いで開始されたことにより、自治体や一般ユーザーまでが国境を越えて情報をやり取りする時代になりました。三年後には我が国のパーソナルコンピュータの出荷台数は一千万台を遥に越え、およそ三軒に一軒の一般家庭でコンピュータ通信が利用されることが予想されます。

インターネットは、これまでのテレビ、ラジオ、新聞、雑誌、ポスター、パンフレット、ダイレクタメール等に比べ、①多くの受け手に対する情報発信コストが少額で済むこと②地理的条件に左右されない最新情報の利用は、地域間競争に勝ち残る有効な手段となることが特徴です。

本町のホームページは、森吉町と阿仁部を中心に、観光、イベント、特産品販売、宿泊交通情報に加え、北欧の杜公園や合川のマトビ、綴子大太鼓、大館能代空港、秋田内陸線等の広域情報もカラーで紹介する約七十ページに及ぶ本格的なデータベースです。

「森と湖とメロディーの町」「水の郷」森吉を紹介する新しい情報手段として、インターネットサービスは四月末頃から開始致します。町議会の理解で予算計上できたとことを申し添えます。

平成8年度森吉町農作業標準労働賃金表

森吉町の農作業標準賃金を協定しましたので、皆で守り生産費用の軽減に努めましょう。

区分	作業条件	内容	単位	8年度標準労賃	備考
耕起	田	トラクター	10a 当たり	4,200円	耕起深13cmを標準とする
	畑	転作畑	〃	5,700	転作初年度のみとし、2年目以降は既存畑と同じ
		未整理	〃	6,100	
		既存畑	〃	4,200	2回打ち
		未整理	〃	4,400	2回打ち
代かき		〃	5,000		
田植		側条施肥機	〃	6,000	普通田植機 5,000円
苗	稚	緑化	1箱当たり	470	ハウス渡し
		硬化	〃	560	殺菌剤を使用した場合は一箱当たり20円を加算する。
	中苗	〃	600		
人力作業		男・女	1日当たり	5,500	1日8時間賄いなし
防除	薬剤散布	背負式	10a 当たり	1,000	
	〃	長管	〃	500	
稲刈		バインダー	〃	5,200	
		コンバイン	〃	16,000	稲運搬を含む(倒伏の場合は両者協議)
脱穀		ハーベスタ	〃	5,500	
籾乾燥	生乾燥		30kg 当たり	550	
	補助乾燥		〃	400	
籾摺調整			〃	280	検査米
籾摺精米			〃	700	
機械畦塗り機			1m 当たり	30	

(適用上の留意事項)

1. 整理地とは、1区画10a以上でしかも方形田であること、それ以下は未整理地とみなす。
2. この料金は標準額であって、特殊な条件下にあつては双方協議して決めること。
3. 秋作業については、変更もありうる。

★ 農作業の安全に努め、事故のないよう万全を期そう！

- ・作業前後には、機械等を十分に点検整備をし安全につとめましょう。
- ・農薬等を取り扱うときは服装等に注意し、農薬害を防ぎましょう。

森吉町農業総合指導センター ・ 北秋田農業共済組合
森吉町農業協同組合 ・ 森吉町農業委員会

TOPIC トピック

話題・わだい
教育委員会

教育委員会からのお知らせ

森吉町教育委員会では、「桜のトンネル」として親しまれている松栄の桜並木を文化財に指定しました。

この桜並木は、大野台開拓で入植した住民が、入植を記念して昭和二十七年から三十四年にかけて植樹したものです。桜を植える前は松の巨木が立ち並んでいたのですが、その松並木は戦時中に軍用材として伐り倒されました。地区の有志が心のより所にしようと「ソメイヨシノ」の苗木を二百本定植したのが、この桜並木の始まりとされています。

松栄住民の行き届いた手入れによって、昭和四十年代初め頃から開花時の景観が「桜のトンネル」

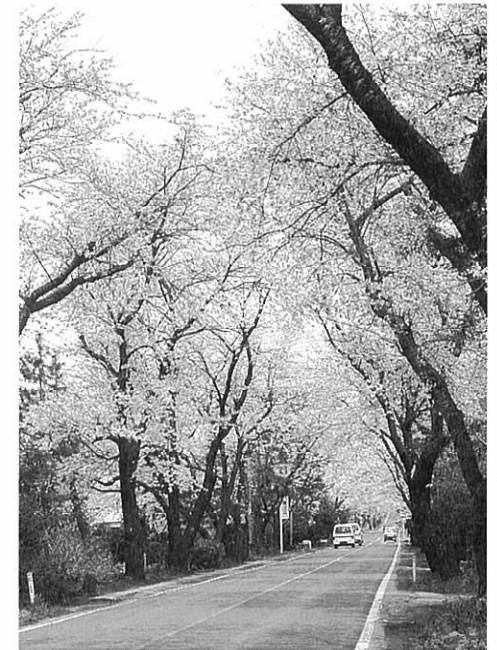

松栄の桜並木

森吉町文化財に指定

として広く知られるようになり、昭和四十九年には日本桜の会からその美しい景観が特に優れている並木として松栄自治会が表彰される程になりました。

今回、文化財に指定されたことで、大野台地の開拓という地域開発にかかわり続けてきた多くの開拓精神とその継承を象徴し、その文化的価値を長く後世に伝えることになりました。

三月号 町民スキー大会
結果の訂正

■距離(女子)
四年A 一位 鈴木めぐみ(浦)
同一位 北林亜砂子(米)
訂正してお詫び申し上げます。

受入家庭募集

森吉町スポーツ少年団

第23回 日独スポーツ少年団同時交流

受入期間 平成8年8月4日(日)～8月9日(金) 6日間

- ・団員8名、団長1名、通訳1名、計10名
- ・森吉町スポ少のプログラムにより活動
- ・簡単な英語で会話(日常英会話教室開催予定)
- ・一般的な日本食(家庭の味)でOK。
- ・高校生のパートナーのいる家庭(男女不問)
- ・受入経費については、森吉町スポ少本部で負担します。

【申し込み先】 森吉町スポーツ少年団事務局(森吉町教育委員会内)

☎0186-72-3111 内線74 社会体育係

お母さんへの
メッセージ

病気に
気をつけましょう

小さい子どもは抵抗力が弱いので病気にかかりやすいだけでなく、急に悪化することがあります。病気の時は表情にあらわれます。病気を早く見つけられるように、赤ちゃんの普段の様子に気をつけていきましょう。

心配なとき



・毎月育児のワンポイントを掲載します。

森吉町では
こんな病気で
死亡しています

H6年死因別死亡割合
(総死亡数104人)

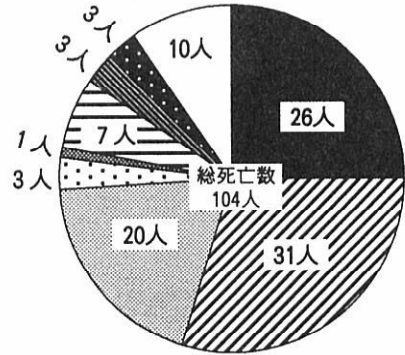

H7年死因別死亡割合
(総死亡数90人)

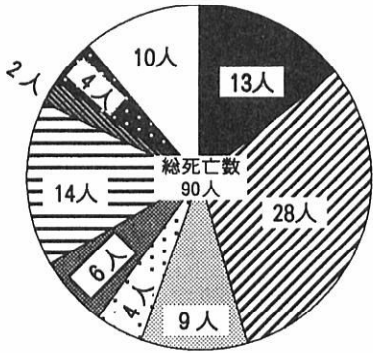

平成7年度は総死亡数が90人で、80歳以上の方が1/3を占めておりました。

一番死亡者が多かったのは、悪性新生物で、肺がん、胃がん、肝臓がんの順でした。

また、高齢者の肺炎で死亡する人も多かったようです。

- 脳血管疾患
- がん
- 肺炎
- 腎疾患
- 心疾患
- 自殺
- 老衰
- 不慮の事故
- その他

保健
だより

No.179

入居者募集

- 町営田ノ沢住宅○(昭和46年築)
 - 募集住居数 第1種住宅 2戸 ■家賃 1か月 1万円
 - 住所 森吉町米内沢字田ノ沢19
 - 入居条件 現に同居者または同居しようとする親族(婚約者を含む)があること
 - 収入基準 11万5千円~19万8千円
- 町営御嶽住宅○(平成5年築)
 - 募集住居数 第2種住宅 2戸 ■家賃 1か月 2万5千円
 - 住所 森吉町本城字上悪戸31-1
 - 入居条件 現に同居者または同居しようとする親族(婚約者を含む)があること
 - 収入基準 11万5千円以下
- 町営長野岱住宅○(昭和53年築)
 - 募集住居数 第1種住宅 1戸 ■家賃 1か月 2万1千円
 - 住所 森吉町米内沢字長野岱102-1
 - 入居条件 現に同居者または同居しようとする親族(婚約者を含む)があること
 - 収入基準 11万5千円~19万8千円
- 町営長野岱住宅○(昭和60年築)
 - 募集住居数 第2種住宅 1戸 ■家賃 1か月 2万1千円
 - 住所 森吉町米内沢字長野岱102-31
 - 入居条件 現に同居者または同居しようとする親族(婚約者を含む)があること
 - 収入基準 11万5千円以下

※公営住宅法により目的外使用はできません。

問い合わせ・申し込み 建設課 ☎72-3111

70歳以上の方々へ
長寿切手・長寿書簡
無償配布

3月21日から7月1日まで

郵政省では、高齢者の郵便利用の増進に資し、国民の高齢者に対する思いやりのある温かい心を更にはぐくむことを目的にした『長寿切手と長寿書簡』の発行を記念して『長寿切手5枚と長寿書簡5枚』を70歳(大正15年7月1日以前に出生した方)以上の方々に差し上げます。

ご希望の方は、国民健康保険証、国民年金受給証等、生年月日が確認できるものを持参の上、郵便局にお越しください。

なお、本人に代わって代理の方のお申し込みでも結構です。

年金
だより

No.420

年金は届け出
が大切です!

人生の節目、節目には必ず届け納めることとなります。出が必要で、届け出をしなかつたために、また届け出が遅れたために年金がもらえなくなる場合があります。忘れずに、お早めに届け納めを提示してください。

就職したとき

サラリーマンになり、給料から社会保険料や共済組合掛金が差し引かれると、国民年金の保険料をいける様々な手続きは住民登録役場に納める必要がなくなります。また、そうした人を国民年金で「第二号被保険者」と位置づけておられますが、その「第二号被保険者」に扶養されている妻または夫は「第三号被保険者」となり届け出が必要です。

退職したとき

退職し、厚生年金や共済組合でなくなると国民年金を納めなければいけません。現在公的年金は「基礎年金制」をとっておりますので、六十歳になるまではいずれかの公的年金を

《4月から保険料が変わります》

定額 12,300円/1ヶ月
付加 12,700円/1ヶ月

保険料が毎年引き上げられるのは、受給する年金額が物価の上昇や生活水準の向上に見合わせて、毎年引き上げられるためです。適正な保険料の負担についてご理解をお願いします。

平成8年度の納付書を
発送します

- ◆前納割引の取扱いは4月中です。
- ◆口座振替の前納は4月10日まで申し込んでください。

	定額保険料	付加保険料
毎月納付	12,300×12ヶ月 =147,600円	12,700×12ヶ月 =152,400円
前納額	144,040円	148,720円
割引額	3,560円	3,680円



もし、国民年金に加入している人が森吉町から転出しても、転入先の役所できちんと手続きをしなかつた場合、その人は行方不明の扱いとなり、それまで納めた保険料が無駄になってしまいます。転入手続きの際には必ず、『年金手帳』を持参し、年金係にも届け出ください。

森吉町
世代と世代の
助け合い
国民年金

国民健康保険第1期分(仮賦課)について

国民健康保険税(以下「国保税」という)が、前年の所得及び、当該年度の固定資産税額に応じて課税されているのは、皆さんもご存じのことと思います。町県民税の所得割額等が確定するまで、国保税も確定することができません。しかし、国保税第1期分の納期が4月1日から4月末日であるため、「仮賦課」という方法をとっているのです。「仮賦課」の算定方法は、次に示す通りになっています。

$$(例) \text{ 新年度国保税第1期} = \frac{\text{前年度年税額}}{5} = \frac{48,000}{5} = 9,600$$

$$(例) \text{ 新年度国保税第1期} = \frac{\text{前年度年税額}}{5} + \text{3月に加入された方の3月分} = \frac{78,000}{5} + 30,000 = 15,600 + 30,000 = 45,600$$

以上が「仮賦課」の算定方法となっております。間に合わないのなら7月からと思われる方もいると思いますが、7月からとなると4期割となつてしまい、納税者の1期当たり負担が大きくなってしまいます。以上の点も考慮して4月を国保税第1期としています。

国保
だより

eye

町の話

皆さんからの話題をお待ちしています。
企画観光課 ☎72-3111

佐藤キクエさん

「怒らず笑顔」で満百歳

三月十九日、佐藤キクエさん（鶴田）が満百歳の誕生日を迎え、町、親類等から長寿の祝福を受けました。

町では、満百歳で誕生日以前二十五年以上居住した住民に対して百万円を送る百歳祝い金支給条例を平成五年度に制定しており、佐藤さんはその対象者となりました。

この日、松橋町長が佐藤さん宅を訪れ、百歳祝い金の百万円と顕彰状を手渡し、「体に気をつけて百十歳を目指して長生きしてください」と長寿を祝福しました。これに対し佐藤さんは「ありがたうございます。町長さんも長生きして頑張ってください」とお礼を述べました。

佐藤さんは、長寿の秘訣をたずねられると「食べ物が一番大事で何を食べても程度を過ぎないことが大切だと思います。また、怒ることは頭に良くないことなので、

土佐勝男分団長

消防功労者表彰

去る三月十九日、県正庁において平成七年度消防功労者の伝達表彰が行われました。

森吉町からは、土佐勝男さん（塚田）が受章されました。おめでとうございます。

消防庁長官・永年勤続功労章第六分団長 土佐勝男（塚田）



いつも笑顔で暮らすことが長生きのコツだと思います」と答えていました。

終始笑顔で話しておられた佐藤キクエさん。その言葉通りの生活を送られているようでした。これからも元気で暮らしていただく。



▲表彰を受けた土佐第六分団長

春到来を歌声で

スプリングコンサート

毎年春の訪れを告げている浜辺の歌音楽館少年少女合唱団第六回定期演奏会「スプリングコンサート」が、三月二十四日、コミュニティセンターで行われました。

開演に先立って松橋町長からあいさつがあり、「昭和六十三年に結成された合唱団もこの八年間で大変な成長を遂げ、目を見張るものがあります。仙台や東京での公演参加も高い評価を受けており、地域の人々の応援のおかげだと思います。『森と湖とメロディーの町』森吉町をアピールするためにも、地域の皆さんのますますの応援をお願いいたします」と述べました。

今回のコンサートも昨年同様に三部構成で行われ、第一部は成田為三の作品よりとして「赤い



鳥小鳥」「りすりす子栗鼠」「浜辺の歌」など六曲。第二部では「私たちのレパトリーより」として「おい海！」「どじよっこふなっこ」「森の冬」「こどもの為の合唱組曲「チコタン」」が歌われました。そして、第三部は音楽劇「少女テレシア」というスイス民話からの作品で、劇団「風の子」の高坂論さんの演出により見ている人が引き込まれるような見事な作品に仕上がっており、会場は大きな拍手に包まれました。

休憩時間には、観客の皆さんに

中国に帰っても

お元気で

昨年四月から森吉町に国際交流員として派遣されていた孫大剛さんが、一年間の任務を終え、三月二十五日、この町をあとにしました。

森吉町のことを「長く居れば居るほど良さが分かる町」と評していた孫さん。寂しそうな表情で役



場をあとにしました。中国に帰ってもお元気で益々のご活躍を。

宝くじ助成で

建てられました

中川原公園の公衆トイレは、宝くじ助成によって建てられました。財団法人自治総合センターでは、宝くじの普及広報事業費として受け入れる宝くじ受託事業収入を財源として、コミュニティ活動に助成を行っています。



▲中川原公園に宝くじ助成により設置された公衆トイレ

今回、たなばた火まつりなど地域活性化に取り組んでいる「森吉山麓村興し会」に対し助成があり、イベントの主会場である中川原公園に公衆トイレを設置したものです。

盛り上がった

森吉町民号

三月二十三日、雪景色列車森吉町民号が約三十名の参加者に乗せ田沢湖町の温泉ゆほぼを目指して



出発しました。時折、小雪がちらつく、まさに雪景色列車の中で、参加者は、和気あいあいとした語らいを楽しんでいました。温泉ゆほぼでは、入浴の後、豪華なお料理を前に、わらび座団員による手踊りやカラオケ大会があり、会場は手拍子や笑い声が絶えませんでした。帰りの列車内でもカラオケ大会が行われ、普段とは一味違った内陸線の旅を大いに楽しんでいました。



入札の結果

契約金額五百万円以上

2月21日～3月20日
(消費税込み)

平成8年3月11日

- 伊勢ノ森団地
第一種町営住宅（1号）建築工事
落札額／12、802、900円
落札業者／若松工務店
指名業者数／18社
- 伊勢ノ森団地
第一種町営住宅（2号）建築工事
落札額／12、772、000円
落札業者／佐藤建設
指名業者数／18社
- 伊勢ノ森団地
第一種町営住宅（3号）建築工事
落札額／12、823、500円
落札業者／高田工務店
指名業者数／18社

指名業者数／18社

- 伊勢ノ森団地
第一種町営住宅（4号）建築工事
落札額／12、566、000円
落札業者／九嶋建設
指名業者数／18社
- 伊勢ノ森団地
第一種町営住宅（5号）建築工事
落札額／12、730、800円
落札業者／森吉工務店
指名業者数／18社
- 伊勢ノ森団地
第一種町営住宅（6号）建築工事
落札額／12、823、500円
落札業者／米広組
指名業者数／18社
- 伊勢ノ森団地
第一種町営住宅（7号）建築工事
落札額／12、854、400円
落札業者／吉田建築
指名業者数／18社
- 伊勢ノ森団地
第一種町営住宅（8号）建築工事
落札額／12、761、700円
落札業者／柴田工務店
指名業者数／18社
- 伊勢ノ森団地
第一種町営住宅（9号）建築工事
落札額／12、689、600円
落札業者／松橋建設
指名業者数／18社
- 伊勢ノ森団地
第一種町営住宅（10号）建築工事
落札額／12、905、900円
落札業者／森川工務店
指名業者数／18社

税務署からの

お知らせ

◎確定申告が間違っていたとき
確定申告書を提出したあとで、計算違いなど申告内容に間違いがあることに気付いたり、うっかりして確定申告書の提出を忘れていた人はいませんか。
もう一度確認してください。
税額を少なく申告したときは「修正申告」を、また、多く申告したときは「更正の請求」をして正しい税額に訂正しましょう。

また、申告を忘れていたときは、すぐに確定申告をしてください。
詳しくは、大館税務署（☎0186-4210671）にお尋ねください。

タックスアンサーのコード番号は「二〇二四」（確定申告を忘れたとき）と「二〇二六」（確定申告を間違えたとき）です。

水道課からの

お知らせ

水道の新規使用、再使用及び休廃栓の場合は必ず役場水道課までご連絡ください。☎72-3111

平成7年度

自衛隊入隊者激励会

平成七年度入隊者激励会が去る三月十四日、秋田市文化会館で行われ、当町からは石井修君（能代高）が自衛隊第二十一普通科連隊に入隊しました。激励会では、池田副知事に続き、松橋町長が激励の言葉を述べました。
また、米内沢高校から福田芳子さん（合川町）が第三教育隊に、松本大輔君（西木村）が横須賀教育隊に入隊しました。今後の活躍が期待されます。

奨学生募集

なお、申告書用紙は市町村役場、県税事務所に備えてあります。詳しくは北秋田県税事務所までご連絡ください。

〒0186149-2211

森吉町バスケット

ボールクラブ

女子部員募集

今まで枯れていた木々達がきれいに咲き誇る季節になりました。そんな木々たちのように、あなたもバスケットボールを通して、もう一花咲かせてみませんか。

「この頃少し運動不足かな」と思う方、「よし、本格的にやってみるか」と思っているあなたなど、バスケット好きの彼女なら誰でもOK。毎週火曜日と木曜日に町民体育館で練習します。仲間など誘って遊びに来てね。

■問い合わせ、申し込み先
森吉町役場産業課 三浦広幸
☎72-3111

不動産取得税の軽減について

新たに住宅を新築した場合は不動産所得税が課税されますが、次の要件を満たした住宅で不動産取得申告書を提出した場合は最高で30万円の税額の軽減を受けることができます。

- ・床面積が40㎡以上（共同住宅にあつては1世帯当たり35㎡以上）200㎡以下であること
- ・床面積1㎡当たりの価格が17万6千円以下であること
- ※床面積には住宅用付属家（車庫・物置）等を含みます

平成8年度 就学を援助します

生活保護を受けている方に準ずる程度に困窮し、子どもさんに義務教育を受けさせるのが困難と認められる保護者に対しては、学用品費、通学費、給食費、医療費等を援助する制度があります。町内の各小学校では、就学援助

明るい選挙のための 三ない運動ってなんだろう？

「明るい選挙」とは、買収、供応などの選挙犯罪や義理人情などによるゆがんだ選挙を排し、公平かつ適正に行われ、私たちの意思が政治に正しく反映させる選挙をいいます。

また、これをすすめるための運動を「明るい選挙推進運動」といいます。

任期満了による森吉町選挙管理委員会の委員が次のように決まりました。

- 委員長 細田松太郎 (大杉)
- 同職務代理 柴田 栄蔵 (五味堀)
- 委員 員 庄司徳太郎 (通り町)
- 委員 員 奥山 芳寿 (本城上)

私たち 44 明るい選挙を推進します

金のかからない政治の実現と選挙の公正の確保のために

三ない運動とは、贈らない！ 求めない！ 受け取らない！
のことです。寄附禁止のルールを守るうー

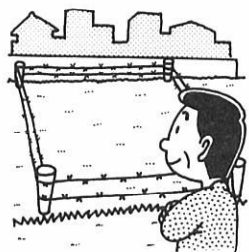

土地月間



INFORMATION

お知らせ

4月号



が必要と思われる児童生徒を把握し、教育委員会に内申しておりますが、新規、または継続受給を希望する方は、地域の民生児童委員にご相談のうえ、学校長に対し、直接申し出て下さい。

平成8年度地価公示が発表されました

平成8年3月21日に国土庁から平成8年度の地価公示が発表されました。地価公示は、都市計画区域内の各地域で標準的な使われ方をしている土地（これを標準地といいます）を選んで、その適正な土地価格を公表し、土地を売買する際の目安にしています。また、地価公示価格は、不動産鑑定士が鑑定評価を行う場合や、国、地方公共団体等が公共用地等を買う場合の規準とされるほか、都道府県知事が、国土利用計画法に基づいて土地売買の届出があつた土地の取引価格の審査をするときの規準ともされ、適正な地価の形成に大きな役割を果たしています。

4月は「土地月間」です。

献血のお知らせ

- 日時 4月22日(月)
- 森吉警察署前 10時～11時10分
- クウインス森吉 11時30分～12時30分
- 森泉荘前 13時40分～14時40分
- 大塚刷毛製造(株)前 15時～16時

新しい予防接種について

平成8年度の定期予防接種に3歳児対象の「日本脳炎」の予防接種が加わります。平成8年度の対象者は、平成4年7月～平成5年6月生まれの方です。なお、今年度の対象者には個人通知をいたします。また、平成4年7月以前の生まれで、90か月以内の方も希望により接種可能ですので、詳しくは、役場環境保健課まで、早めにご連絡ください。

環境保健課 ☎72-3111

スケジュール・メモ

期日	場所	時間
母子手帳交付日	役場環境保健課	9時30分～12時
乳児健診	構造改善センター	12時30分～
1歳6か月児健診	構造改善センター	12時30分～
3歳児	構造改善センター	12時30分～
予防接種	ポリオ三種混合	5日(金) 1時30分～ 25日(木)
交通事故相談日	構造改善センター	25日(木) 9時30分～3時30分

善意 ありがとうございます

社会福祉協議会に善意が届けられました。ご厚意に感謝申し上げます。

- 香典返しにかえて
- 3万円 本城御嶽 奈良 英紀様
- 5万円 大町 松田 正弘様
- 10万円 巻 佐藤義太郎様
- 3万円 大 奥山トミ子様
- 3万円 新丁 福田 富成様
- 3万円 桂瀬 白澤 桂咲様
- 5万円 大 佐藤 鐵也様
- 3万円 本城 柴田喜代志様
- 10万円 八幡森 庄司新喜男様
- 5万円 本城 杉淵喜代司様

米内沢保育所に寄付がありました。

- ◎田村工芸(社長田村敬)様 おもちや整理箱 6個
 - ◎美寅会(会長北林栄子)様 絵本 14冊
- 心のこもったご寄付、ありがとうございました。

お詫びと訂正

広報もりよし3月号「町の話題」並びに「ルーキー登板」の行政研修生の名前は「張純江さん」の間違いでした。訂正してお詫び申し上げます。



戸籍の窓口

(敬称略)

2月16日～3月15日受付分

お誕生おめでとう

斎藤 たくみ (満生・長男) 川 向
 野村 えみ (進江・長女) 神 成
 高橋 しょう (堅晴・二男) 新屋布
 工藤 みちか (泰生・長女) 米内駅前
 土佐 みかこ (清光・長女) 向本城

ご結婚おめでとう

柳 山 長 年 浦 田
 成 田 靖 子 二ツ井町
 武 石 建 一 川 向
 藤 本 葉 子 浦 田
 遠 藤 公 平 七 曲
 新 林 美喜子 鍛 冶 町
 成 田 修 身 二ツ井町
 細 田 るみ子 中 新 田
 大 戸 盛 弘 東 京 都
 庄 司 美 穂 前 田 駅 前
 柴 田 潤 也 湯 沢 市
 片 岡 るみこ 上 羽 立

お く や み

柴田清之助(83) 喜代志 父 本城荒町
 杉渕 ヒテ(88) 喜代司 母 本城下
 武石 ノブ(68) 定夫妻 根小屋
 奈良 リヨ(85) 信一郎 母 本城荒町
 工藤勘一郎(55) ミサ子 夫 大 岱
 庄司 隆(27) 新喜男子 八幡森
 工藤 スエ(84) 仁助 母 大 岱

町 の 人 口

平成8年2月末現在
 住民登録人口

男 4,069 人 (-20)
 女 4,481 人 (-8)
 計 8,550 人 (-28)
 世帯数 2,662 世帯 (-10)

Calendar

カレンダー

4 1996

平成8年4月・卯月(うづき)

April

1	(月) 先負	土地月間(～30日)
2	(火) 仏滅	
3	(水) 大安	
4	(木) 赤口	心配ごと相談日(米内沢)
5	(金) 先勝	米保・前保入園式
6	(土) 友引	予防接種・ポリオ(構造改善センター/13:30～) 春の全国交通安全運動(～15日)
7	(日) 先負	春の火災予防運動(～13日)
8	(月) 仏滅	浦保入園式
9	(火) 大安	一人暮らし老人会(すずらん会)
10	(水) 赤口	1歳半・3歳児健診(構造改善センター/12:30～) クウインス森吉休業日
11	(木) 先勝	一般入浴サービス(米内沢老人センター)
12	(金) 友引	入浴サービス(森泉荘)
13	(土) 先負	
14	(日) 仏滅	森吉山春山を観る会(広域主催)
15	(月) 大安	母子健康手帳交付日(役場環境保健課/9:30～)
16	(火) 赤口	
17	(水) 先勝	乳児健診(構造改善センター/12:30～) 予防接種・三種混合(構造改善センター/13:30～)
18	(木) 先負	心配ごと相談日 発明の日
19	(金) 仏滅	
20	(土) 大安	通信記念日
21	(日) 赤口	
22	(月) 先勝	
23	(火) 友引	一人暮らし老人会(すずらん会)
24	(水) 先負	
25	(木) 仏滅	一般入浴サービス(米内沢老人センター) 交通事故相談日(構造改善センター/9:30～)
26	(金) 大安	入浴サービス(森泉荘)
27	(土) 赤口	
28	(日) 先勝	
29	(月) 友引	みどりの日
30	(火) 先負	

← 過去の30年間の東北地方日本海側の天気

← 昨年の森吉町の天気

1	晴	晴
2	晴	晴
3	晴	晴
4	晴	晴
5	晴	晴
6	晴	晴
7	晴	晴
8	晴	晴
9	晴	晴
10	晴	晴
11	晴	晴
12	晴	晴
13	晴	晴
14	晴	晴
15	晴	晴
16	晴	晴
17	晴	晴
18	晴	晴
19	晴	晴
20	晴	晴
21	晴	晴
22	晴	晴
23	晴	晴
24	晴	晴
25	晴	晴
26	晴	晴
27	晴	晴
28	晴	晴
29	晴	晴
30	晴	晴