

もりよし

1999
3 / 1 No.496



ご紹介いたします！ 私の家族です。

妻の朱 萍（しゅ へい）、娘の張 近朱（ちよう きんしゅ）です。
2月2日に森吉町に来ました。私の滞在期間も残り1ヵ月となりました。
国際交流のしめくくりの仕事をがんばりたいと思っています。〈張 朝洪〉

（2月3日米内沢神社節分祭にて）

町長日誌 2月

- 1日㊦・前田地区合同歳祝
・米内沢 "
- 2日㊦・森吉山ダム工事説明会
- 3日㊦・森林交付税フォーラム
- 5日㊦・県農村地域定住協議会監事会
・町長予算査定
・情報公開検討委員会
- 6日㊦・たばこ耕作振興会総会
・阿仁部交通安全協会総会
- 7日㊦・第34回大館北秋田小学校ス
キー米内沢大会
- 8日㊦・公病正副管理者会議
・公病将来構想策定調査委託
検討
- 8日㊦・社協理事長来庁
- 10日㊦・広域定例議会
・北都会総会
- 11日㊦・建国記念の日を祝う会
- 12日㊦・N T T秋田支店長来庁
・県知事と面会
・金沢大学教授来庁
- 13日㊦・交通安全前田支部総会
- 15日㊦・内陸線沿線町村振興協議会
理事会
- 16日㊦・町農業振興地域整備促進協
議会
- 17日㊦・衛生施設組合正副管理者会
・衛生施設組合定例議会
- 19日㊦・北空港利用促進協役員会
- 20日㊦・阿仁部交安協米内沢支部総会
- 21日㊦・町芸文協新春交流のつどい
- 22日㊦・合川高校組合管理者会議・同会議
- 23日㊦・県町村定期総会
・県土地開発公社設立団体長
会議
・下水道推進協議会秋田支部
総会
- 24日㊦・公病議会及び全協
- 25日㊦・ハイウェイシンポジウム
・阿仁部介護保険協議会
- 26日㊦・森吉町外二カ町生活環境施
設組合管理者会同議会
・米内沢財産区管理委員会
- 27日㊦・クウンス森吉50万人達成
イベント
- 28日㊦・県民歩くスキー大会
・広域消防団長会議

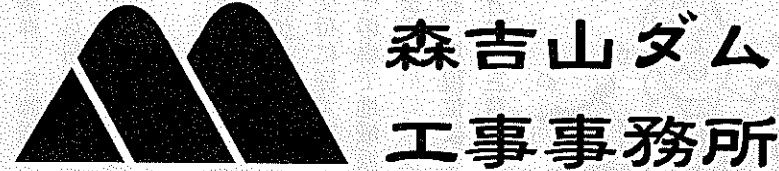

森吉山ダム 工事事務所

「森吉山の大自然とふれあうゆとりある空間の創造」

人と水と未来のために

3月22日は「国連水の日」です。1992年6月に開催された地球サミットにおいて「国連水の日」の制定が勧告され、1992年12月22日第47回国連総会会議において、毎年3月22日を「国連水の日」と宣言することが議決されました。全ての社会活動には良質な淡水が供給されていることが必要となりますが、水資源の開発が経済活動や社会の幸福に大きく貢献していることは、あまり評価されておらず、多くの国々で人口の増加と経済の成長につれて、急速に水不足が発生し経済の発展が妨げられています。水資源の保全と管理を進めていく上で、各国そして国家を超えて人々がそれぞれに自覚していくことが重要です。



来年度から仮排水トンネルに着工

現在、ダム本体工事に先立つ仮排水トンネルの準備工事として、吐口部の下流河道切替工事、並びに呑口部の水路掘削を実施しているところ。来年度からはダム本体工事の一部となる仮排水トンネル工事に着手する予定です。



仮排水トンネル呑口部の水路掘削

【町長エッセイ】

森吉町長 松橋 久太郎

●平成11年度予算編成方針

最近の急速な少子高齢化に対応する総合的な地域福祉施設や生活関連、社会資本の整備等の重要施策の推進や当面の緊急課題として長引く不況に喘ぐ地域経済活性化の対応も強く求められております。

このような中で町の財政は、町税をはじめその他の収入増が期待出来ず、財源の確保に苦慮しているところでありますが、前述の少子高齢化対策をはじめ、生活環境の整備、高度情報化対策等の時代の変化に即した施策実現のために知恵を出し合って対応しております。

H11年の予算編成にあたっては、重点施策の積極的な推進を図りつつ施策全般についての事務事業の見直しを徹底し、経常経費の大幅な節減合理化を図ると共に、行政運営の簡素化、効率化を徹底して推進し、創意工夫を加え最大の行政効果が得られるよう努めるなど英知を結集して予算の編成に取り組む所存であります。

予算編成の具体的事項

- ① 通年予算の徹底
継続事業は勿論、予定される新規事業は全て当初予算に計上。経常経費は前年より10%減に、経常経費の追加補正は不認。慣行にとらわれることなく、各事業の適正化を図ること。
- ② 事業選定の重点化
必要度、緊急度を検討し過疎活性化計画に沿って選定する。
- ③ 指摘事項の適正化
議会及び監査委員からの指摘事項に十分配慮すること。
- ④ 新規及び重点事業（原案）
●少子化対策、健やか子育て支援事業 第3子以降に対して出生から小学生入学まで月1万円を支給する（6百万円）
●中小企業及び労働者対策、預託金の増額（3千万円）
●保証商会・商工中金・労働金庫に総額1億1千万円
●商工会、JAと提携した町単独の商品券事業（350万円）
●道路整備事業（2億4千万円）
●消防力増強（3千8百万円）
●第1分団車庫、4分団ポンプ車
●小中学校環境整備（5千万円）

●鷹阿広域市町村圏組合
リサイクルセンターの建設
昭和46年に創設されてから早いもので28年経過しました。私はH7年5月に管理者に就任しましたので、この5月に4年の任期が終わることになります。広域圏の目的は、一町よりも鷹阿5ヶ町村が提携し共同で事業を進めることが合理的で、時代の要請であるからであります。先般2月10日の定例議会において11年度予算が議決されました。主なものは、広域消防をはじめとして清掃センター（生ゴミ）、福祉（ひまわりの家、杉風荘、エコハイイツ等）、土木（建設機械の貸出し）等の事業の実施であります。

●牛乳の消費構造と「スーパーカウ」の誕生
あらゆる食品の中で最も価値があるものと評価されている牛乳が、スーパーの目玉商品となっていることは実に残念なことです。1日当たりの処理能力は47tで、内訳はビン類が3t、ペットボトル0.5t、紙パック0.6t、トレイ0.6tの計画であります。分別収集にご協力くださるよう今からお願ひ致します。なお、缶は既設の施設で処理致します。

ださぬ調りサイクルを進める
現実には立脚した新しい取り組みが求められておりますので、このような認識のもとセンターを建設することにしたのであります。事業内容は缶、ビン類、ペットボトル、紙パック、食品トレイ、可燃物、不燃物に分類されたものを処理するものであります。1日当たりの処理能力は47tで、内訳はビン類が3t、ペットボトル0.5t、紙パック0.6t、トレイ0.6tの計画であります。分別収集にご協力くださるよう今からお願ひ致します。なお、缶は既設の施設で処理致します。

この牛乳は、一般のホルスタイン種の2倍から3倍の牛乳を生産する高能力を持っておりまして、これをアメリカから導入して人工授精させ、その受精卵を採取して酪農家の乳牛に移植したものであります。

当町では一昨年、松菜の近藤喜代美さん方でメスが生まれたのを皮切りに、現在6頭がすくすくと育っており、来年は子牛が生まれ搾乳ができるのではなしかと期待を大きくしています。何しろ、一般牛の3倍も搾乳できると言われているだけに地元は勿論、酪農関係者の熱い視線が集まるのもむべなるかなであります。

地域振興券の交付手続きについて



引換申請券 郵送

3月10日
9月9日
引換・申請受付

3月10日
9月9日
使用期間

住民福祉課窓口又は前田支所
窓口で受け付けいたします。

1、①に該当する方
配達は郵送で「地域振興券引換申請券」を郵送します。三月十日から日程表に従って地域振興券と引き替えてください。

2、①から④に該当する方

申請が必要です。三月十日からの交付に従って申請してください。その場で地域振興券をお渡しします。

なお、日程により申請ができない方は、三月十五日から役場



3、平成十一年一月一日以降地域振興券交付開始日(三月十日)までに転出される方。
原則として転出先の役所において申請していただくことになります。地域振興券交付開始日までの間に転出される方で交付の対象となる方は転出の際申し出てください。

使用できる期間
当町の地域振興券の使用期間は三月十日から九月九日までの6カ月間です。期間を過ぎますと使用できなくなりますのでご注意ください。

使用できる期間
当町の地域振興券の使用期間は三月十日から九月九日までの6カ月間です。期間を過ぎますと使用できなくなりますのでご注意ください。

日	時	場所	対象地区
3月10日(水)	9時～4時	役場本庁	新町・七曲・山崎団地・中道岱本丁・新丁・長下・滝の沢・横町・大町・松山町・川向・伊勢ノ森
		前田支所	小又・新ノ又・宮ノ下・工場地帯新屋布・羽根川・平里止・根森田・巻淵・堺田・細越・前田駅前・下前田
3月11日(木)	9時～4時	役場本庁	大杉・学校通り・裏町・米内沢駅前・日栄・松栄・米畑・中新田・大沢・長野岱・高校通り・鶴田長野・根小屋・御狩屋
		前田支所	五味堀・柏木岱・大岱・神成陣場岱・桂坂・通り町・鍛冶町八幡森・上羽立・下羽立・惣内桂瀬・新桂瀬
3月12日(金)	9時～4時	役場本庁	向本城・白坂・大淵・上御嶽本城御嶽・本城上・本城下本城荒町・本城町屋・浦田・寄延

■代理人の場合は、それを証明する書類(運転免許証・健康保険証等)を必ずご持参ください。

交付されます 地域振興券

交付額は一人につき
2万円です
町の登録店舗で
お使いいただけます
額面は1,000円、
おつりはもらえません

対象となるのは次の方です。

平成11年1月1日現在において以下のいずれかの要件を満たす方です。

- ①15歳以下の児童がいる世帯主の方
- ②老齢福祉年金等の受給者
(a) 次のいずれかの年金または手当を受給している方、またはできるかた。
●老齢福祉年金 ●障害基礎年金等 ●遺族基礎年金
●児童扶養手当 ●特別児童扶養手当
●特別障害者手当 ●障害児福祉手当
●福祉手当(経過措置分) ●原爆被爆諸手当
ただし、障害基礎年金等、遺族基礎年金等の受給者の一部の方は、受給者及び扶養をしている方が個人の町民税(所得割・均等割両方とも)非課税の場合に限られます。
(b)生活保護の被保険者、社会福祉施設の措置入所者等
- ③65歳以上の町民税(所得割のみ)非課税の寝たきりの方
ただし、本人が扶養されている場合は、扶養者が町民税(所得割のみ)非課税の場合に限られます。
- ④65歳以上の個人の町民税(所得割・均等割両方とも)非課税の方
ただし、本人が扶養されている場合は、扶養者が個人の町民税(所得割・均等割両方とも)非課税の場合に限られます。

地域振興券の交付対象となる方

交付対象となる方は、平成十一年一月一日現在、右記に該当する世帯の方です。六十五歳以上のお年寄り交付対象となる方は③④に該当する方です。

どうすれば

もらえますか?

十五歳以下の児童がいる世帯には、世帯主当に「地域振興券引換申請券」が送付されます。

いつから

使えますか?

森吉町では三月十日から交付を開始する予定です。使用期間は交付開始の日から六カ月以内

どうやって

使えますか?

地域振興券は額面が千円となっており、対象者には二十枚交付されます。

どこの店で

使えますか?

その券と免許証など、本人と確認できる書類(代理人の場合は委任状など)を持って指定の場所で地域振興券と引き換えま

地域振興券は額面が千円となっており、対象者には二十枚交付されます。

例えば、五百円の商品を購入した場合、地域振興券ではおつりをもらうことができません。また、千五百円の商品を購入した場合に千円分は地域振興券を使い、端数の五百円を現金で支払うことができます。

地域振興券を取り扱う業者は、町内の小売業・飲食業、洗濯・理容室・旅館・医療などの各種サービス業及び建設・建築・運輸通信業(旅行業を含む)を営む事業者で、町に登録された業者です。

登録された業者は、認定証・ステッカーを店頭に掲示してあります。登録・掲示していない業者では使用できませんので、確認の上ご使用ください。

3月といえば、やはり卒業式という言葉が思い浮かびます。それぞれにたくさんの思いを抱き、母校を巣立っていきます。

新しい世界へ飛び込むとする時は、常に不安がつきまとうもの。しかし、負けないでください！希望や目標を見失わなければ、道はおのずと続いていくのです。そして、歩き続ける貴方を、必ず誰かが応援しています。

ほつとらいふ 3月 町民ひろば

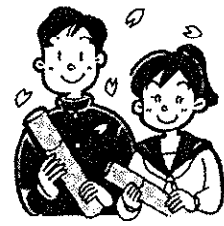

笑顔晴々 あしどり夫婦

結婚50年を迎えられたご夫婦が、1月26日「コミュニケーション」に集い、合同の金婚式を行いました。この日出席したのは17組。苦勞を共にし、喜びを分かち合ってきたあしどり夫婦の皆さんは、それぞれの歩みを振り返りながら、共に過ごしてきた節目を祝いました。



歳祝い 男盛り、女盛り!

2月1日、町内3地区で平成11年度の合同歳祝いの祭事・祝賀会が行われました。男性42歳、62歳、88歳、女性33歳、88歳を迎える皆さんは、神妙な面持ちで厄払いを受けた後、祝賀会でそれぞれの人生の節目を祝いました。

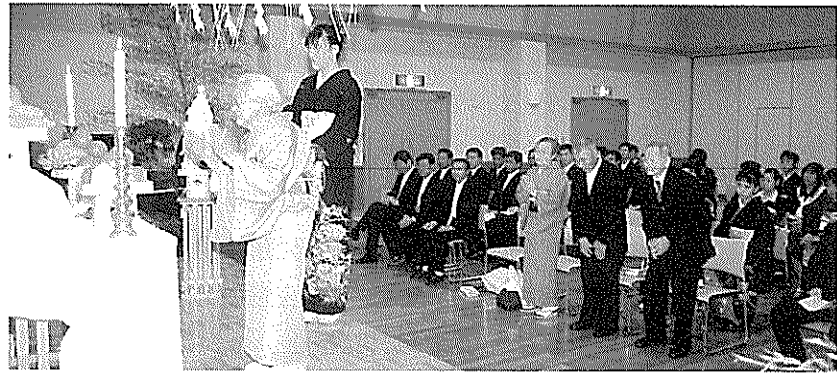

出動! ちびっこ除雪隊

2月5日、米内沢高校の生徒と米内沢保育園の園児たちが、ボランティアで町内のお年寄り宅の共同除雪作業を行いました。



連日の雪で高く積もった雪を園児たちがにぎやかな歓声をともに崩し、生徒たちが力強くスノータンクで運び連携プレーは見事なものでした。作業をしたらおばあさんは、孫のような除雪隊の皆さんに目を細めていました。

みんなまで 総合V2!

【第34回大館北秋田小学校スキー米内沢大会 結果】



総合優勝2連覇を果たした米内沢小学校

第34回大館北秋田小学校スキー米内沢大会が2月7日行われました。「雪国に 速さと強さと 友情を！」のテーマのもと、時折雪が舞う会場で各校代表の選手たちは、練習の成果を発揮し、健闘していました。町内代表選手の上位入賞者は次の通りです。(敬称略)

【距離】

- ▼4年男子
 - ① 松橋 秀高 (米内沢小)
 - ③ 武石 直樹 (米内沢小)
 - ⑥ 金 京介 (米内沢小)



松橋選手

武石選手

- ▼4年女子
 - ④ 武石 聖律 (米内沢小)
 - ⑤ 鈴木麻祐子 (浦田小)
 - ⑦ 久住 鮎子 (前田小)
- ▼5年男子
 - ⑥ 佐藤 隼 (前田小)

【リレー】

- ▼リレー女子
 - ③ 米内沢小
 - ③ 距離総合
 - ③ 米内沢小



塩田選手

【回転】

- ▼4年男子
 - ④ 金 朋亨 (米内沢小)
 - ⑤ 玉造 誠大 (浦田小)
 - ⑧ 若松 裕也 (前田小)
- ▼4年女子
 - ⑩ 金 麻里奈 (米内沢小)
- ▼5年男子
 - ③ 庄司純也 (米内沢小)
 - ⑥ 武石 賢吾 (浦田小)



庄司選手

▼5年女子

- ⑧ 佐藤真沙美 (米内沢小)
- ▼6年男子
 - ① 北林照一郎 (米内沢小)
 - ③ 吉田 祥平 (米内沢小)
 - ⑤ 田崎 覚 (浦田小)



吉田選手



北林選手

▼6年女子

- ⑤ 秋元 美和 (米内沢小)
- ⑦ 金 和世 (米内沢小)
- ⑧ 若松 美里 (前田小)
- ▼最高ラップ
 - 北林照一郎 (米内沢小)
- ▼回転総合
 - ③ 米内沢小

【全種目総合】

① 米内沢小
大会を支えた役員、選手たちをサポートした監督、父兄の皆さんに苦勞さまでした。



公民館

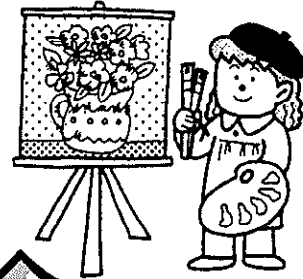
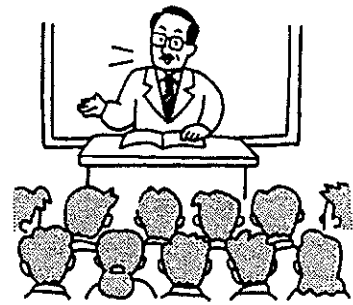
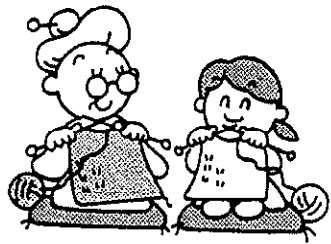

3月の休館日

◆浜辺の歌音楽館 ☎72-3014	・1日(月)	・22日(月)
	・8日(月)	・29日(日)
	・15日(月)	
◆町立図書館 ☎72-3192	・1日(月)	・21日(日)
	・7日(日)	・22日(月)
	・8日(月)	・29日(月)
	・15日(月)	

教育委員会

家族が大好きです

朱萍 (しゅへい)

国際交流員 張朝洪さんの奥様

中国では、かわいい娘(息子)のいる3人家族がごく普通の家庭です。私の家にあふれた喜びは書き尽くせないほどです。男は仕事が大事なことです。女は仕事より家庭(家事)がもっと重要かもしれません。中学校教師の私としては、仕事も家庭も大好きです。

昨年、私と娘にとって忘れられない思い出があります。4月、夫が国際交流員として日本へ行った後、市政府から夫に3年連続優秀公務員証書が贈られました。娘はそれを見て、パパに会いたいと泣きました。それから娘はパパに手紙を書き続けていました。私はその手紙を一通も出さずしてました。私と娘の夫を慕う思いを読んだら、涙を流すだろっと思つたからです。毎年のメーデーに、家族で食べられる野草を採りに行きますが、去年は私達夫婦が結婚前に交わした恋文を出して読むしかありませんでした。400字程度の漢字を覚えている娘も、その中

中国経済の発展に従い、生徒達の考え方も、ものとのらえ方が変化してきています。教師の私は、学校で解決できなかった事を家に持ち帰り夫に相談したりしていました。夫としてだけでなく、良き相談相手でもあったのです。まだ、いろいろありますが……。

生活というのは、思い慕いが一つ多くなれば、手に入った幸せを一層大切に、そして尊く思うわけですね。

日本ジャンボリーの思い出

【ジャンボリーに参加して⑥】

千葉第6隊ウゲイス班

阿久津 信康

8月、いよいよ日本ジャンボリーの出発の時、僕は耳が不自由なため、うまくコミュニケーションが取れるかという事が一番の問題だった。その上、一週間近く、秋田のジャンボリーの野営生活に耐えられるかどうか、そんなことを思っていた。

森吉山麓高原に着いた。とても広く、僕たちの4SCは会場の外れで、アリーナまではとても遠かった。何度も歩くのは面倒



くさいが、行事やプログラムが面白いので、僕も思いっきり楽しんでやろうと思った。一番印象に残っているのは、能代大湯探訪コース。バスからの景色は大自然が広がり、田んぼが見渡す限り続いていた。都会を離れ、この大自然に住みたいと思った。能代エナジウムパークでは、ソーラーシステムについて説明を聞き勉強になった。会場に戻った頃は7時。隊交歓はこの隊と行うのかワクワクしながら行った。『秋田4隊 森吉・阿仁』という旗があり、地元隊とは：びっくりした。場外探訪からの帰りが遅かったため、ゲーム等は1時間しかできなくて残念だった。

日本中から集まったボーイスカウトのお祭りとしては、5日間では短いと思った。僕の今までの人生最大の思い出は「日本ジャンボリー」となった。

出発の時の心の不安はずっかり消えていた……。

新着図書のお知らせ

- 実践ウインドウズ入門 石川 春久
- 実践ウインドウズ98入門 //
- 実践電子メール入門 //
- 本当は恐ろしいグリム童話 桐生 操
- モリー先生と火曜日 ミッチ・アルボム
- 平成サラリーマン川柳 3~5集 山藤 章二
- ピストロスマップ美味しいレシピ フジテレビ
- ひとたびはポプラに臥す 1~4 宮本 輝
- ロリリ (ニッサン絵本のグランプリ) はらだゆうこ
- ロレポレ (〃童話大賞受賞作品) はやし まり

年度末蔵書整理を行います。貸出期限の過ぎている利用者の方は、お早めに返却をお願いします。

ぶっく・ざろん

旅立ちの春に

風の中に春のにおいが感じられたら、春がすぐそこ。新しいエネルギーのみなざる季節です。進級、進学、就職……と旅立ちの春に、ぜひ、「本との出会い」も大切にしてほしいと願っています。

- 次の方から寄贈いただきました。
- ◇『小沢田郷土誌』小沢田部落執筆編集委員会(編) 代表 小林 實 さんより
 - ◇『勝者のシステム』『人生が強くなる生き方』『人を見抜く法』『人生お金計画の立て方』他22冊 仙台にお住まいの熊谷信弘さんより

ジャンボリーに参加して

【ジャンボリーに参加して⑦】

千葉第6隊ドルフィン班

伊藤 剛司

僕は一週間もの長期キャンプは始めてだったので、かなりの不安があったままジャンボリーが始まった。設営はいきなり雨でとても大変だった。開会式が行われるアリーナまで行くのにも、疲れてしまうほどの距離だった。会場にはかなりの人数が集まっていて、2級以上のスカウトがこんなにいる事にはとてもビックリした。

このジャンボリーでの一番の思い出は、8月4日の場外プログラムで角館に行った事と、秋田の隊と交歓会をした事だった。角館では、武家屋敷を見学したり、いろんな店があったり、船橋とはすごく違っていた。秋田の隊との交歓会では、キリタンポなべを食べたり、ゲームをしたりしてとても楽しかった。なべはとても美味しかったし、秋田のTシャツまでもらってすごくいい思い出となった。

もう一つ大きな思い出がある。それはジャンボリー大集会で、隊旗を持ってアリーナに入場し



た事だ。一つ一つの行動がとても緊張した。ずっと立ちっぱなしでも疲れたが、最後まできちんと出来てよかった。

このジャンボリーでは、新しい友達がたくさん出来たし、ふだんでは出来ない事にいっぱい挑戦できた。この一週間のキャンプで経験した事、おおぜいの友達との事は、一生忘れることのない思い出になった。

完成 町営住宅 伊勢ノ森第2

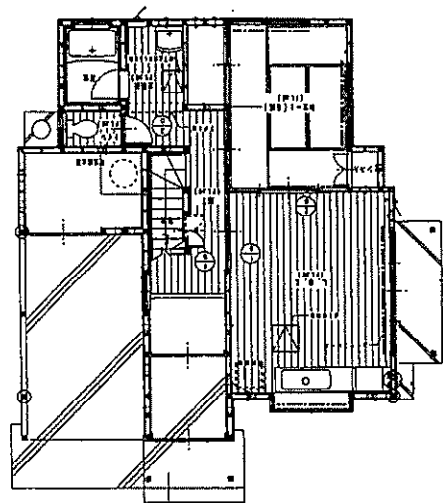
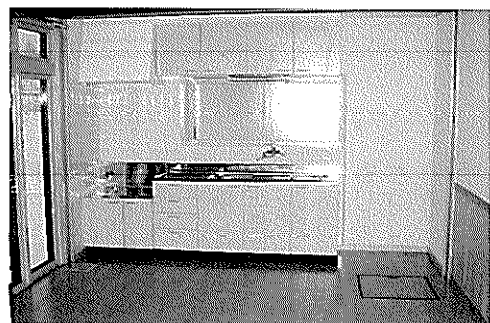
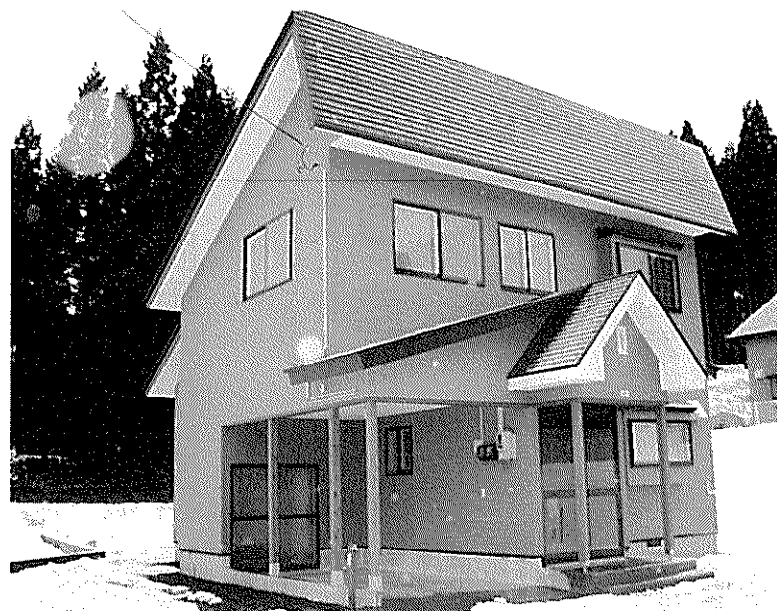

1F

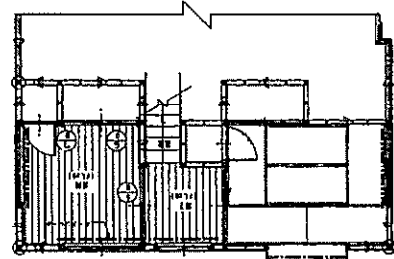

2F

【建物の概要】
 2階建カーポート付延床面積 79.29㎡
 1階：ダイニングキッチン、和室6帖、洗面、浴室、トイレ、物置
 2階：和室6帖、洋室6帖
 そのほかの特徴として、高齢者に配慮した段差のない屋内、電気温水器による浴室、洗面、キッチンへの給湯等があります。下水道対応です。募集要綱は下記のとおりです。

募 集

- 伊勢ノ森第2住宅（平成11年新築）
 募集戸数 4戸
 家賃 25,000円～
 入居条件 ・住宅に困窮していること。
 ・収入基準が月20万を越えないこと。
 ・その他公営住宅法により審査する。
 提出書類 ①申込書（建設課） ②所得証明書
 ③住民票（全員の写し）
- 田ノ沢住宅（昭和46年築）
 募集戸数 2戸
 家賃 5,900円～
 入居条件 収入基準0～20万円
- 長野岱住宅（昭和53年築）
 募集戸数 1戸
 家賃 9,200円～
 入居条件 収入基準0～20万円

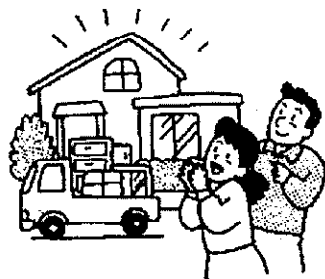

※入居条件・提出書類は共通。申し込みの締め切りは、毎月15日です。

町営住宅のお問い合わせ、申し込みは・・・
 役場建設課 ☎72-5231まで。

アメリカ視察研修記 ①

森吉町役場総務課 主査 石川博志

今回私が参加した「秋田県市（コミ）処理場等が中心とした町村職員海外視察研修」は、(財)私は第1班の団員として、ロサンゼルス市を訪問しました。11回目となる今年度はアメリカ合衆国の8カ所の都市を中心に、郡と市の関係部署及び民間施設を52名の参加者が2週間を2回にわたり振り返ってみたいと思ひます。内容は福祉・地域振興・廃棄物



▲ロサンゼルス郡の福祉部の方と団員

★ロサンゼルス

(10月25日～28日)

ロサンゼルス市が直接管理する「ゴミ回収は、一般家庭からのものに限られ、一般小売業者を含めた企業系のゴミについては、その企業の責任において処分する仕組みでした。」

廃棄物の分別は、大きくリサイクル用・生ゴミ・その他・危険廃棄物に分けられ、生ゴミ処理は、市内の公園から出る芝や落葉と、動物園の糞尿を混ぜ、特殊方法を用いてバイオ処理し、腐葉土の様な製品を生産販売していました。さしずめ近代的な「こやま」がLA版「有機セン

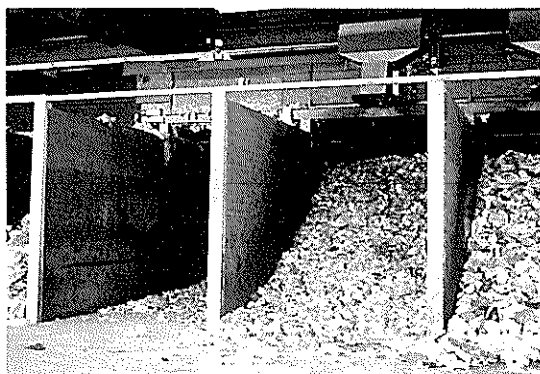

▶手作業により分別されたリサイクルゴミ

ター」と言った所でしようか。リサイクル可能な廃棄物は、その処理を民間業者に委託してビン・紙類・アルミ・プラスチック等に分類（作業は殆ど手作業）して種類ごとに販売。ゴミ1トン当たりの収入は15\$～25\$になり、その内10\$～15\$が市へ納入される仕組みでした。

郡や市で行われている福祉は、低所得層の老人や子供に対するものが殆どで、仕事の斡旋、法律相談から食料配給、現金補助、教育サービス等々であり、その他の人的サービス（清掃洗濯・買い物・食事の準備等）にはボランティアの参加が不可欠であり、日本と同じ状況でした。

★ラスベガス・ヘンダーソン (10月28日～31日)

両市では、地域開発、振興を研修しました。どちらも未だ開発途上段階であり、ラスベガス市はゲーミングと観光、ヘンダーソン市はラスベガスのベッタウン+企業誘致による振興計画を策定中とのこと。特にヘンダーソン市ではこの10年間で人口が3倍近く（15万人）まで増え、新しい町づくり計画（都市計画）が追いつかないほどだということがありました。

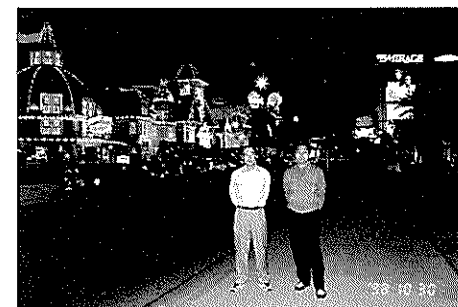

▲ラスベガス市内の夜景 大館市の田中さんと



▲コロラド州のグランドキャニオン

ラスベガス市の税収の殆どはゲーミング税（ギャンブル税）で、その35%は教育費として使われていることから、カジノの存在に対する市民感情は悪くなく、リタイア（退職）した人達の老後を送りたい都市の一番人気は、ラスベガスだという調査結果が出ているほどだそうです。

年金通信

納め忘れはありませんか？
国民年金保険料

平成10年度も残すところあとわずか・・・。
2月、3月は「確定申告」など何かと忙しい時期ですが、『国民年金保険料』の納付状況について確認してはいかが。もし、国民年金保険料の未納期間があると、将来の老齢基礎年金だけでなく万一時、障害基礎年金や遺族基礎年金が受けられなくなることもあり得ます。忘れずに納期限まで納めましょう！

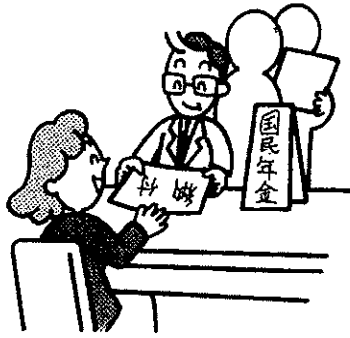

利用しましょう！

便利・確実・安心

口座振替

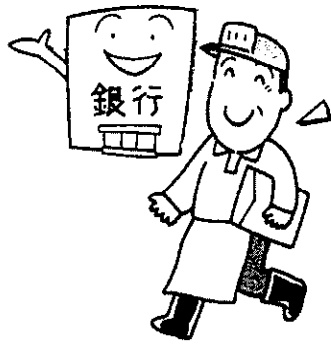

国民年金の保険料を預貯金口座から自動的に引き落とし、納付する方法があります。納期限を気にすることもなく、あとは通帳残高の管理だけ。ぜひご利用ください。

【申し込み手続きは簡単です】
年金手帳・預(貯)金通帳・通帳届け出印を持って通帳口座のある銀行やJA、県信又は最寄りの郵便局へお申し込みください。振替開始月と毎月振替額を前納振替の別を明確にすれば、手続きは一度だけで済みます。

パパ・ママ 子育て通信

■赤ちゃんの病気

「病気は早期発見が大事」言葉の通じない赤ちゃんは、具合が悪い時は泣いて訴えます。病気には必ず何かの前ぶれがあり、赤ちゃんの表情、態度、全身の様子などに微妙に現われます。

《心配のない時》

- ① 顔色が良い。
- ② 食欲がある。
- ③ よく動き、よく遊ぶ。
- ④ 熟睡する(目覚めてからも機嫌が良い)

《心配な時》

- ① 食欲がない。
- ② 機嫌が悪い。
- ③ ぐったりしている。
- ④ 生気がない。
- ⑤ 泣き方がおかしい。
- ⑥ 嘔吐や下痢が続く。(便の色が変わったり悪臭がある)



★普段から赤ちゃんの様子をよく観察して、いつもと違う時は早めに医師の診察を受けましょう！

国保通信

保険証が更新になります

現在使用されている国民健康保険被保険者証の有効期限は、3月31日までで、4月1日から新しい保険証を使用することになります。

保険証が、医療機関で受診の際に、国保の被保険者であることを確認できる唯一の証明書であることは、皆さんご承知のことだと思います。使用に際しては、次のことをお守りください。



③ 長い期間通院している患者さんは、月のはじめに必ず被保険者証を保険医療機関の窓口へ提示してください。

新しい保険証の交付は、次の日程で行います。後日、各加入者にハガキで通知もしますが、日程を確認の上、必ず更新手続きをしてください。

- 【前田地区】
3月15日(月)・前田支所
- 3月16日(火)・
- 【米内沢地区】
3月17日(水)・コミセン
- 3月18日(木)・役場

保健通信

食べすぎ、運動不足は 糖尿病の予防、治療の大敵!!

糖尿病の増加は、自動車や電話の普及、砂糖消費量、肉食の増加などに平行しています。発病の予防や糖尿病の状態を悪化させないためには、食べすぎや運動不足に注意しなければなりません。

糖尿病はどんな病気なのでしょうか？

からだの細胞は、血液中のブドウ糖(血糖)をエネルギーとして利用したり、貯蔵したりしていますが、そのためには、膵臓でつくられるインスリンというホルモンの働きが必要です。インスリンが細胞に対して効きにくくなっていると、ブドウ糖がうまく利用されず、血液中の濃度が慢性的に高くなってしまいます。このような状態が糖尿病です。

血糖値が高い状態が続くとどんなことがおこるのですか？

血管、とくに毛細血管や細胞脈などの細い血管に障害がやすくなり、太い血管の動脈硬化も通常より進行しやすくなります。また、神経障害もおこりますし、高血糖を放置しておくと「糖尿病性昏睡」というたいへん危険な状態をまねくこともあります。

なぜ糖尿病になるのでしょうか？

体質的なこともあります。加齢や肥満、運動不足、食生活の内容の変化、ストレスなどが発病の可能性を高めます。とくに肥満は大きな原因のひとつであり、遺伝的な条件が同じ場合でも肥満の方が発病しやすいことが知られています。

糖尿病は治るのでしょうか？

インスリン非依存型の場合自分のすい臓である程度インスリンがつくられている



糖尿病の症状

疲れやすい
食べ物をうまくエネルギーに利用できないため、倦怠感がおこります。



トイレが近くなる
糖を排出するため、多量の尿が排泄される。



疲れやすい
からだはエネルギーを要求しているのに、産生感におそわれる。



のどが乾く
多尿のため、からだの水分が失われ、水分の補給が必要となる。



※はじめてのうちはほとんど自覚症状がない場合もあります。

ドクター通信

小児の誤飲事故について

公立米内沢総合病院
小児科 安齋由紀子先生

乳幼児はいろいろなものに興味をもち唇に触れ、それを口に入れてしまうという生理的な行動をとるため、小さな不注意が事故につながる。小さな不注意が事故につながる。小さな不注意が事故につながる。

たばこ一本に含まれるニコチンは15〜20mgで、乳児の致死量の約2倍に相当しますが、胃からの吸収はゆっくりで、吐いてしまえば多くは排出され、重篤な中毒症状に至ることはまれです。

硬貨、玩具等の固形物は、大半は胃に到達し、数日のうちに自然に便に排泄されますが、食道に引っ掛かり、ボタン型電池など消化管穿孔の危険があるものは、緊急に内視鏡などで取り出さなければなりません。

異物誤飲の治療の原則は催吐(胃洗浄)、解毒、排泄促進です。家庭

でできることは、まず落ち着いて、本心に飲んだのか、周りに落ちていないか、服に付いていないかを確認してください。そして飲んだ時刻、量、嘔吐の有無を確認し、容器や残った物があれば、そのまま病院へ持参してください。吐いた物の性状をよく見て、できれば一緒に持参してください。呼吸、意識の有無、痙攣など一般状態をよく把握し、意識があれば水、番茶、ミルク等を飲ませ、吐きやすい姿勢をとらせ、気管に吸引しないように注意しながら吐かせて、病院へ連絡し指示を受けるか、速やかに受診させてください。ただし、石油製品(灯油、ガソリン)、酸、アルカリ等は、腐食の危険性があるので吐かせないで直ちに受診してください。また樟脳、ナフタリン、ベンゼンは脂溶性なのでミルク、牛乳を飲ませてもはいけません。不明な点や質問があったら遠慮なく病院へ相談してください。

家庭での異物誤飲の原因は、家族のちょっとした不注意にあります。善悪の判断のつかない子供は『まさか』と思うようなことを起こしてしまうものです。日頃から、危険な物何気なく口に入れたりできる物を、簡単に子供の手の届く場所に置かないように心掛けたいものです。

ほっとらいふ

暮らしの情報

▶どちらでもできます

『印鑑登録』と『印鑑証明書』の交付が、役場本庁と前田支所のどちらでもできるようになりました。
(※支所管内の方も本庁でできます)

▶事業主の皆さんへ

労働保険(労災保険と雇用保険)の確定及び、概算保険料の『申告・納付』は、4月1日～5月20日までです。忘れずに申告書の提出をお願いします。

秋田県商工労働部雇用保険課
☎018(860)2365

▶参加しませんか

東北電力電気教室

楽しい人たちとの出会い、いつもとちがった時間を電気の話と趣味の講座でお楽しみください。

【趣味の講座】 電気の基礎知識・省エネのお話
七宝講座・料理講座・施設見学

【日時】 4月スタート

【場所】 東北電力大館営業所「電気教室」

【申込み】 3月30日(火)締め切り

【問合せ】 電力ライフ・クリエイティブ大館営業所
☎0186(49)2904

※月1回で、火曜と木曜コースがあります。

▶奨学生募集

町教育委員会では、育英資金の貸付制度を設けて、高校生(月1万5千円)、大学生及び短大、専修学校(月2万円)等を対象に貸付を行っています。

この制度は、学業成績が優秀で品行方正であること、また経済的理由により就学困難な学生に学費を貸与するものです。希望される方は、4月15日(木)までに教育委員会☎72-5234へお申し込みください。

▶就学を援助します

生活保護を受けている方に準ずる程度に困窮し、子どもにも義務教育を受けさせるのが困難と認められる保護者に対しては、学用品費・通学費・給食費・医療費等を援助する制度があります。

就学の援助の継続、または新規受給を希望される方は、地域の民生児童委員にご相談の上、各学校長に対して直接申し出てください。

※不明な点や年度途中で困窮の事情が発生した場合は、教育委員会☎72-5234へお問い合わせください。

▶あなたの正確な通報で 生命財産が守れます

鷹巣阿仁地区から携帯電話・自動車電話で119番通報すると、大館消防本部へ入電します。町村名(要請現場)を伝えると、引き続き鷹巣阿仁地区広域消防本部へ転送され、直接通話できるようになっています。

- ★ 町村名(要請現場)をはっきり伝えてください。
- ★ 通話が断続する時は、場所を変え停止し再度通報してください。
- ★ 通話後、再度確認のため呼び出すことがありますので、電源を切らないでください。
- ★ 事故発生位置がわからない時は、「〇〇方向から、〇〇方向へ行く途中です」又は、目標物が見えたら伝えてください。
- ★ 加入電話(公衆電話を含む)からの通報が最もロスタイムが少なく救命活動に効果的です。

▶家族介護教室

在宅介護支援センターでは、家族介護教室を開催します。介護経験のあるなしにかかわらず、介護に興味のある方の参加をお待ちしております。

【日時】 3月10日(水) 午前10時～
【場所】 在宅介護支援センター(下前田・寿荘内)
☎60-7700 FAX60-7702

※参加ご希望の方は、電話でお申し込みください。

◆在宅介護支援センターでは、在宅のお年寄り家族の支えとなるよう、次のような業務を行っています。

- 在宅介護についての総合的な相談・指導
 - 各保健福祉サービスの説明・手続きの代行
 - 介護機器・介護用品の展示、紹介、使い方の指導
- 【相談時間】 24時間(勤務時間外・休日は職員宅への電話転送となります。電話で対応できない場合はFAXしてください)

【費用】 相談の費用は無料です。
※ご相談の内容については、秘密厳守です。お気軽にご相談ください。

▶スキー教室

白銀のキャンパスに思い思いのシュプールを描きながら爽快に滑降するスキーの魅力!今年もスキー教室が開校します。一般はもちろん、小学生の皆さんもぜひご参加ください。

【日時】 3月24日(水)・25日(木)
【場所】 森吉スキー場
【バス】 ○コミセン発 午前9:00
○コミセン着 午後3:30
(往復とも前田基幹集落センター経由)
【申込み】 定員20名になり次第、締め切り。
総合スポーツセンター
☎60-5566まで。

▶春を告げる歌声

浜辺の歌音楽館少年少女合唱団『第9回スプリングコンサート』が開催されます。

合唱団の少年少女たちが繰り広げる楽しい音楽劇、全国トップクラスにランクづけされている澄んだ歌声。春を告げるコンサートにぜひおいでください。



【日時】 3月21日(日) 午後1時開演

【会場】 コミュニティセンター

【曲目】 第1部 成田為三の作品より

第2部 私たちのレパートリーより

第3部 音楽劇「ハロー!この町」

※入場は無料!お誘い合わせの上、ご来場ください。

▶セピア色の音色を・・・

浜辺の歌音楽館第54回定期演奏会『蓄音機音楽会』が開催されます。

誰にでもある思い出の曲、古き良き時代に、蓄音機から流れていた懐かしい曲。名曲は時代や年代を越えて私たちの心に語りかけます。この音楽会は、蓄音機で懐かしいレコード(SP)を聴く会です。レコードをお持ちの方はぜひご持参ください。また、たくさんのリクエストもお持ちしています。

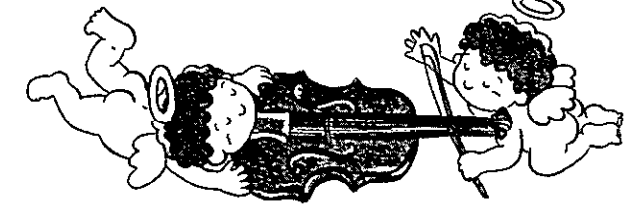

【日時】 3月11日(木) 午後7時開演

【会場】 浜辺の歌音楽館

【入場料】 500円

平成10年度 第21回森吉町社会福祉大会

3月20日(土)・コミュニティセンター・開演11:00～

10:30	11:00	11:30	12:00	12:30	13:00	14:30
受付	開会	意見発表	あいさつ 及び 祝辞・表彰	昼食	児童生徒 体験発表	講演 閉会

記念講演 演題(仮題)

『介護保険で私たちの福祉はこう変わる』

講師 社団法人 日本福祉用具供給協会

運営委員 和田 勲 氏

町民のみなさん
お誘い合わせのうえ
是非参加してください!

当日は会場入口で福祉用具の展示も行いますので見学してください
ベッド・エアーマット・車椅子・各種オムツ等



米内沢駅前
島山 瑞希ちゃん
(信彦)



新屋布
高橋 美紗ちゃん
(一)



平里
松浦 光亮くん
(一樹)

★虫歯ないもん

3歳児

農地銀行

活用すると農地の貸し借り・売買も安心

- 農地銀行は、地域の農地を有効に活用するために、町の農業委員会等に置かれた実務機関です。
- 公的機関である農業委員会等が農地の貸し借りや売買について責任を持ってお世話するので安心です。
- 農地銀行では、農地を「貸したい」「借りたい」「売りたい」「交換したい」などの情報を農地流動化台帳に整理し、一元的に管理して農地の貸し借りなどに関するあらゆる相談に応じます。

農地の貸し借りはこうして…

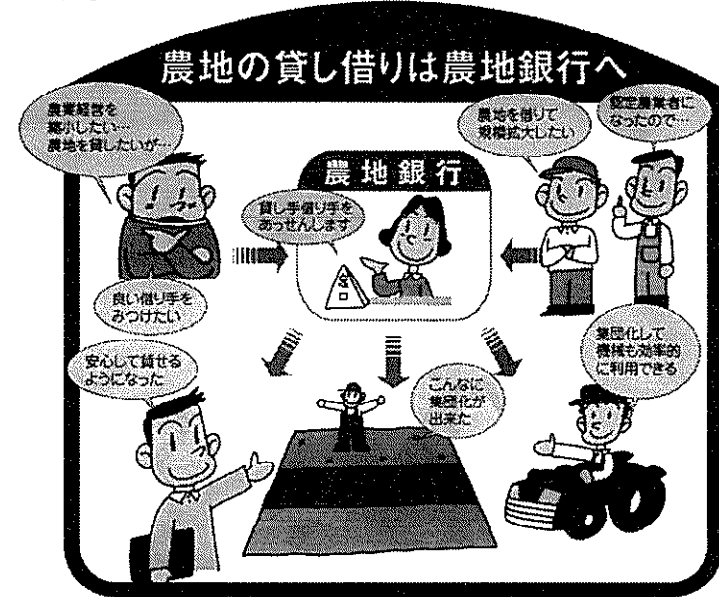

Q 農地銀行を利用するとなせ安心…

●法律・制度をふまえて対応
農地の貸借や売買などについては、各種の法律の規制や、税の優遇措置、低利の制度資金の融資、助成金の交付、農業者年金における経営移譲との関係などがあります。これらをよく知らずに農地の権利移転をした場合、法律違反になったり相続税の猶予が打ち切られるなどの恐れがあります。
農地銀行では、相談を受けた案件について、法律・税金関係などをきちんとチェックし、どんな優遇措置が適用できるか検討するなど、農家の利益を守ります。

●権利関係の記録を保管し、期間終了前に通知
農地銀行では、貸し借りをしている農地についてその権利関係に関する記録をしっかりと保管します。さらに、貸し借りの期間が終了する前に事前に貸し手、借り手に通知しますので、貸し借りを更新するか、終了するか、そのつど決定します。(利用権設定の場合)

農地銀行を利用 こんなメリット

- 1 組織的に農地の貸し借り等を進めた場合**
先導的利用集積促進費の交付
地域の農用地利用改善団体、土地改良区、農作業受託組織等が農地の貸し借りを進める活動(農用地利用調整活動)を通じて認定農業者に農地を利用集積した場合には、その団体に対して、その面積や期間等に応じて、10a当たり8千円~4万5千円の先導的利用集積促進費が交付されます。
- 2 農地を貸した場合**
小作料の一括前払い、離農給付金の交付
小作料の一括前払いや離農給付金の交付などが、一定の条件を満たせば受けられます。
- 3 農地を借る場合**
無利子資金の融資
認定農業者等が農地を5~10年借る場合、その小作料を一括前払いできるよう、無利子の融資を受けることができます。
- 4 農地を売る場合**
①譲渡所得の特別控除
●農業委員会のおっせん等により、農地の規模拡大に資するよう、農地を売った場合には、800万円の特別控除が受けられます。
●農業委員会に申し出て、農地の買い入れ協議により、都道府県農業公社に売った場合には、1,500万円の特別控除が受けられます。
②その他
農地の買い替えの特例、交換分合の特別控除、離農給付金の交付などが一定の条件を満たせば受けられます。
- 5 農地を買う場合**
長期低利資金の融資、税の恩典
要件に該当すれば、農地取得のための長期低利の融資を受けることができます。また、登録免許税や不動産取得税の軽減など税の恩典もあります。
- 6 認定農業者になった場合**
①長期・低利(2%)の大型資金の融資・税の特例
経営改善計画に即して規模拡大や経営改善を図る場合、長期・低利の大型資金(スーパーL)の融資が受けられます。また、税の特例として購入機械の割増償却が可能となります。
②農地の優先的あっせん
農地を借りたい旨を農業委員会に申し出た場合には、優先的にあっせんしてもらえます。
③助成金の交付
制度資金を借りて都道府県農業公社から農地を取得し規模を拡大した場合、一定の要件に該当すれば、10a当たり2万円(北海道は6千円)の助成金を5年間受けることができます。



農業者年金受給の皆さんへ

確定申告の提出は済みましたか？

提出期限 **3月15日**(月)

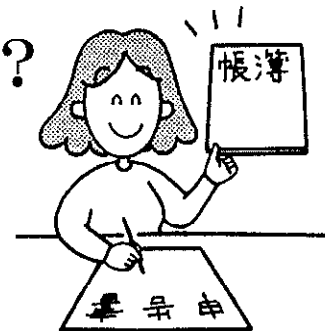

●年金は確定申告で税額を精算

国民年金・農業者年金などの公的年金にも所得税がかかります。これらの年金に対する所得税は、原則として支払われる際に源泉徴収（天引き）され、その年の他の所得とあわせて確定申告をすることで税額の過不足を調整することとされています。

したがって、公的年金の合計額が一定額以上の者や公的年金以外に給与など他の所得がある人などは、確定申告をする必要があります。

現況届の提出をお忘れなく！

提出期限 **3月31日**(水)



現況届は、皆さんが引き続いて年金を受ける資格があるかどうかについて、毎年1回、皆さんからの届出により確認するためのものです。郵送された現況届けについて、必ず3月31日までに町長の証明を受けて農業委員会に提出してください。

現況届が提出されないときは

現況届が提出されるまでの間、年金の支払が差し止められることがありますので、提出期限（3月31日）に遅れないように必ず提出してください。現況届けに当っては、汚したり、折り曲げたりしないでください。

現況届には氏名、生年月日、性別（男・女のいずれかを○印で囲む）及び現住所を記入し、認印を必ず押印してください。

※不明な点がございましたら、農業委員会（☎72-5233）までおたずねください。

ポイント

米販売事業の登録手続き

「主要食糧の受給及び価格の安定に関する法律」に基づき計画流通米（自主流通米及び政府米）の販売業（卸売業及び小売業）を行おうとする者は、知事の登録を受けなければなりません。登録の申請の際には、次のポイントに注意してください。

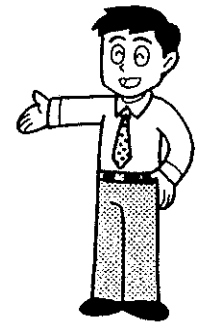

卸売業及び小売業の登録申請のポイント

- 【区分】 新規及び更新登録
- 【申請期間】 3月15日から4月20日まで又は、9月15日から10月31日まで。
- 【申請書類】 登録申請書に事業計画書と必要書類
- 【提出先と部数】 申請者の所在地を管轄する農林事務所農務課へ正1部と写し1部。
県外に所在地を有する方は、秋田県農政部流通経済課へ正1部。
- 【手数料】 申請書を提出する際に、秋田県証紙により納付してください。
卸売業～10万円
小売業～9千円 但し、売場が2店舗以上の場合、1店舗ごとに5千円が加算されます。
- 【登録要件】 「資力信用」「施設」「遵法」要件があります。
- 【登録日】 申請が3月15日から4月30日までにあった場合は、6月1日。
9月15日から10月31日までにあった場合は、12月1日 付けで名簿に登録され、販売が可能になります。
(他県の卸売業者にあつては、6月15日又は12月15日)
- 【有効期間】 登録の日から起算して3年です。
- 【その他】 ○卸売業及び小売業の業務承継については、申請期間が業務承継の2週間前までで、その他の手続きは新規及び更新登録と同じです。
○小売業の変更登録（販売所の所在地変更）については、申請期間が変更しようとする日の2週間前までで、その他の手続きは新規及び更新登録と同じです。

卸売業及び小売業の届出のポイント

- 【区分】 ○「地位の承継（相続、合併などによる）」
○「登録事項の変更（氏名・名称・住所・法人又は代表社名、営業所の所在地、法人の役員の名前）」
○「業務の廃止」
- 【届出期間】 遅滞なく知事に届出してください。
- 【提出先と部数】 届出者の所在地を管轄する農林事務所農務課へ正1部と写し1部。
県外に所在地を有する方は、秋田県農政部流通経済課へ正1部。

問い合わせ先：最寄りの農林事務所農務課
または、
農政部流通経済課食糧需給担当
☎ 018-860-1767

たくわえくん て、なに？

米消費者拡大
推進連絡協議会

- 安心の備蓄制度と備蓄米
- いけますよ！《たくわえくん》
- 低温保管でおいしさそのまま
- “おいしい” 安い《たくわえくん》

備蓄米には『たくわえくん』という愛称がついています。これは消費者の方々に備蓄米をより身近なものとしてもらうために一般公募で決定しました。また、『たくわえくん』には、店頭で一目でわかるように「いけますよ！低温保管（たくわえくん）」というPRマークがつけられていて購入の際の目印になります。

こうした備蓄米の販売促進の取り組みは消費者の方々にお米を安定的に供給していくために、備蓄制度がいかに大事な制度であるかを理解してもらうとともに、備蓄制度を円滑に運営していくためなのです。

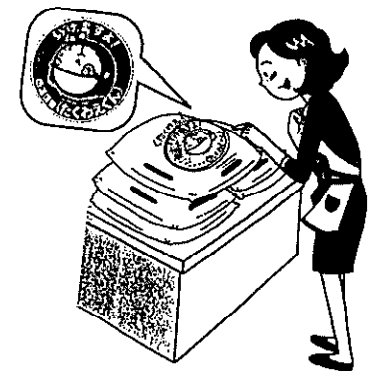

わが家の

やんちゃぼーず
やんちゃひめ

★若松凌哉くん(3才3カ月)
敏章・長男(新丁)



いつもお手伝いしてくれてあ
りがとう！ ママより

★吉田みなみちゃん(1才7カ月)
ほなみちゃん
満・二女、三女(中道岱)



雪が消えたら、お外で元気に
遊ぼうね！ お母さんより

■ボランティアありがとう

「森幸園」
森幸園へのあたたかいボラン
ティアありがとうございます。

周囲の皆様への感謝の意を込
めて、2月9日に利用者たち
が民家の除雪作業に出かけまし
た。皆で力を合わせ、汗を流し、
一生懸命がんばって頂きました。
民家のおばさんに「ありがとう
う、きれいになったよ」とお礼
を言われて、本当に嬉しかったです。

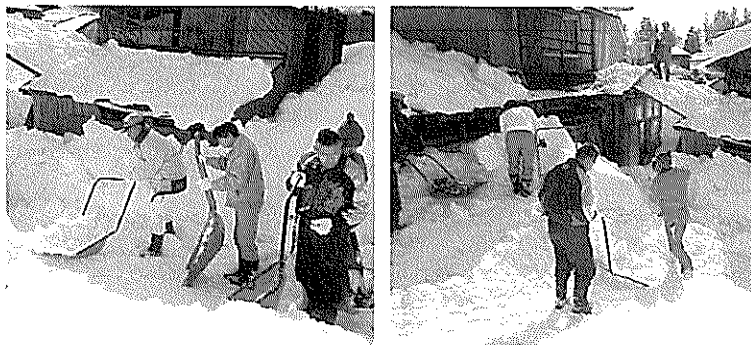

公立病院の医師、弘
前大学から一名決定、
知事へも陳情中

一月号の「公立米内沢
病院の医師、秋田大学から
知事の配慮で内科医二
名決定」は間違いにつき
訂正します。正しくは「知
事の陳情により県では努
力中でありますが、この
度、弘前大学からの連絡
で内科医一名増員となり
深く感謝申し上げます。」

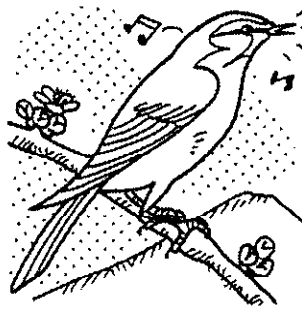

■消防格納庫完成

平成10年度の水力発電施設周
辺地域交付金事業で建設してい
た森吉町消防第6分団の消防器
格納庫及びホース乾燥塔(巻
測)が完成しました。

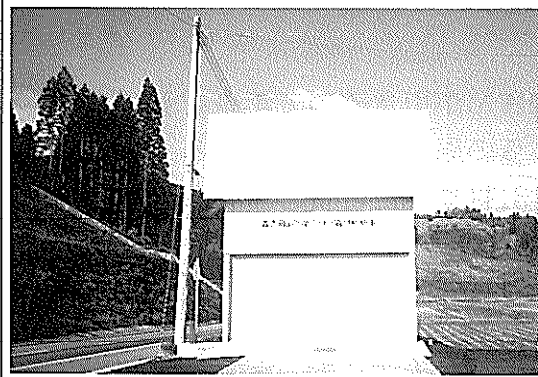

■除雪等作業について

町豪雪対策本部では、シル
バー人材センター、町建設課
技能組合との連携、協力を図り
ながら、除雪対策を進めていま
す。

除雪、雪下ろし作業に苦慮さ
れている世帯がありましたら、
豪雪対策本部(役場内)に通報
下されば、業者を斡旋致します。
《☎72-3111》

◎除雪(雪下ろし)の単価は次
の通りです。

▼シルバー人材センター
1時間あたり 1,050円
(除雪のみ)

▼森吉町建設技能組合
1時間あたり 2,000円
(除雪・雪下ろし全般)

※単独での雪下ろし、除雪作業
を行う際は、事故のないよう十
分に気を付けてください！

■入札の結果

●H10年度農業集落排水事業
浦田地区第09309号工事
ドリコ(株)
4,550,000円

■忘れずに！
就寝前の消火点検

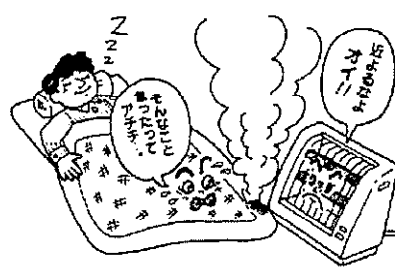

■所得税の確定申告と納税は

3月15日まで



平成10年度の所得税の申告と
納税はもうお済みでしょうか。
申告・納税ともに期限は3月
15日(月)です。日時と場所を
確認の上、お出かけください。
「正しい申告と納税」をお願い
します。なお、個人事業者の消
費税の申告と納税は3月31日ま
で。お間違えのないように！

善意

ありがとうございます

社会福祉協議会に善意が届け
られました。ご厚意に感謝申し
上げます。

○香典返しにかえて
(2月16日まで受付分)

- 川向 柴田 潤 様
- 鍛冶町 三浦三千雄 様
- 大沢 泉谷喜美男 様
- 上御嶽 板垣 昭二 様
- 向本城 吉田 和彦 様
- 小又 森川 正美 様
- 新町 松橋 康志 様
- 桂瀬 加賀 一明 様
- 通り町 庄司富士男 様
- 桂瀬 榎木 満子 様
- 大谷 工藤 隆一 様
- 羽根川 吉田 繁 様
- 七曲 桜田 幸男 様
- 五味堀 春日 重幸 様

【明るい選挙を推進します】

■選挙運動期間と事前運動の禁止■

選挙運動のできる期間は、立候補の届出のあった期間から選挙の日の前日までとされています。立候補届出前の選挙運動が、事前運動として禁止されている理由は、①選挙運動を同時にスタートさせることによって各候補者の無用の競争をさけること、②常時選挙運動がおこなわれていることによる不正行為の発生や選挙運動費用の増加を抑えることなどがあげられます。しかし、このことは、立候補の届出前における選挙にある事前の行為であっても、選挙運動にわたらない行為についてまでも禁止するものではありません。具体的にある行為が選挙運動と認められるかどうかについては、その行為の態様、すなわちその行為のなされる時期、場所、方法、対象等につき、総合的に実態を把握し、それが特定の候補者のための投票獲得に直接又は間接に必要かつ有利な行為であるかどうかを實質に即して判断しなければなりません。

それでは、一般的に事前運動とはならないとされている行為にはどんなものがあるでしょうか。

政党の公認を求める行為、立候補の瀬踏行為(立候補しようとする者が選挙人の支持がどの程度得られるか打診する行為をいう。)などは立候補の準備行為にとどまるものです。

選挙事務所、自動車等の借入れや内交渉や選挙運動費用の調達などは選挙運動の準備行為で選挙運動ではありません。

個人又は政党その他の政治団体による政策普及宣伝、党勢拡張等の活動などは、それ自体としては、選挙運動ではありません。

ある選挙区を地盤とする者が、平生、選挙民に、その政見等を周知させる行為は、地盤培養行為といわれるもので、一般には選挙運動とは区別されています。

政治家の後援会の会員募集や総会の開催等の後援活動は、一般的には、選挙運動ではありません。

年賀、暑中見舞の挨拶等の社交的行為は、通常の時期、内容により従来から行われてきた方法であれば一般に選挙運動となりません。(注)

選挙運動は投票日はすることはできませんが、投票所を設けた場所の入口から300メートル以上離れたところに選挙事務所を設置する事が例外的に認められています。

■ INFORMATION ■

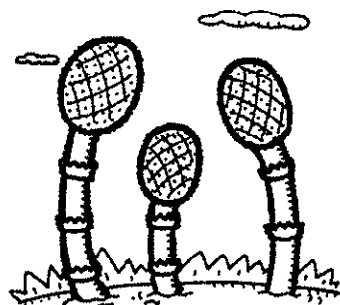

〈健康づくり標語〉
体重を減らし
老後も軽やかに

大町 田口テツさん

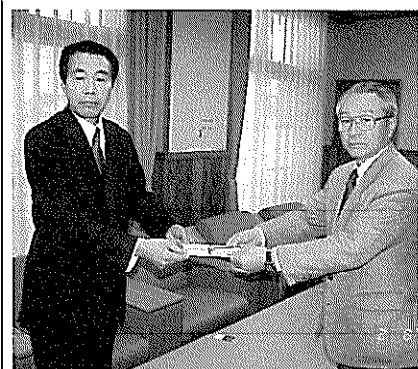

町では、福祉活動の推進のため
に有効に使わせていただきました。
ありがとうございます。

戸籍の窓口

(敬称略)

1月16日～2月15日受付分

お誕生おめでとう

- 北林 ^{あいり} 愛理 (幸千香子・長女) 大町
1月20日
- 新林 ^{ふみはる} 史悠 (誠直孝・長男) 中道岱
1月26日
- 宮野 ^{のぼる} 昇 (操レナ・長男) 山崎団地
1月29日
- 金 ^{ともや} 智也 (孝博子・長男) 米内沢駅前
1月28日
- 遠藤 ^{ななこ} 菜々子 (公英喜子・長女) 七曲
2月3日
- 清水 ^{ちか} 知佳 (公信孝・長女) 新屋布
1月14日

ご結婚おめでとう

- 木村 広樹 合川 町
庄司 和子 本城 御嶽
柴田 亨 松 栄
櫻井 美雪 米内沢駅前

お く や み

- 板垣 よし(89) 昭二 母 御 嶽
松橋 健藏(80) 康志 父 新 町
武石 ナツ(93) 武夫 母 根 小 屋
加賀長四郎(79) 隆寛 父 裏 町
櫻田 貞藏(84) 幸男 父 七 曲
櫻田 鶴五郎(95) 清市 父 本 城 町 屋
庄司 アキ(85) 續八 母 浦 田
九嶋 栄治(60) 照吉 父 鶴 田
赤石 鶴藏(75) チエ 夫 本 丁
石川吉五郎(91) 鶴男 父 米 畑
神成アエコ(81) 幸志 母 浦 田
木村 ナヨ(86) 幸一 母 下 前 田
中川 ハナ(87) 庄司富士雄 義伯母 通 町
加賀イソエ(91) 一明 嗣 桂 瀬
仲村 ヨシ(84) 禮治 母 下 前 田
工藤長次郎(91) 隆一 父 大 岱
野村マチエ(89) 和男 母 神 成
松橋 キエ(79) 征木満子 母 桂 瀬
吉田 徳治(89) 繁 父 止

町 の 人 口

平成11年1月末現在
住民登録人口

男	3,898人	(-10)
女	4,290人	(-11)
計	8,188人	(-21)
世帯数	2,639世帯	(-3)

カレンダー

3 1999
March

平成11年3月・弥生(やよい)

1 (月)		クウインズ森吉 休 館 日
2 (火)		
3 (水)		
4 (木)	リハビリ学級	
5 (金)	ヘルシー教室 予防接種 風しん (構造改善センター/12:30~)	
6 (土)		
7 (日)	町民スキー大会 (米内沢スキー場/開会式9:00~)	
8 (月)	母子健康手帳交付 (役場環境保健課/9:00~)	森吉山荘 日帰入浴お休み
9 (火)		
10 (水)	森吉町地域振興券交付開始	
11 (木)	浜辺の歌音楽館第54回定期演奏会 蓄音機音楽会	
12 (金)		
13 (土)	森吉中学校卒業式	
14 (日)		
15 (月)		
16 (火)		
17 (水)		
18 (木)	小学校卒業式	リハビリ教室
19 (金)	ヘルシー教室	
20 (土)	第21回森吉町社会福祉大会	
21 (日)	浜辺の歌音楽館少年少女合唱団 第9回スプリングコンサート	春分の日
22 (月)		振替休日
23 (火)		
24 (水)	乳児検診 (構造改善センター/12:30~)	
25 (木)		
26 (金)		
27 (土)		
28 (日)		
29 (月)		
30 (火)		
31 (水)		

