# 役場新庁舎建築すすむ

役場庁舎建築は順調に工事がすすめられています

広報たかのす
◉発行所・秋田県鷹巣町役場総務課
◉編集人・松尾精一
◉発行部数（6,300部）
◉頒価10円　◉郵便番号 018－33
◉印刷所・秋北新聞社

交通安全は家庭から

## 九月定例町議会
## 一般会計に四四八七万円を補正

オ七回町議会定例会は九月二十九日から十月三日まで役場会議室で開かれました。本議会に提案された議案は七議案で、昭和四十三年度一般会計及び特別会計の決算認定については、委員会付託、昭和四十四年度町一般会計補正予算、綴子簡易水道、坊沢、栄財産区特別会計補正予算、財産（栄財産区）議員提出による役場庁舎並びに南小学校の建築工事に関する事務の調査については原案どおり可決しました。

昭和四十四年度町一般会計補正予算（オ二号）は歳入歳出予算の総額にそれぞれ四千四百八十七万二千円を追加し、総額は七億九千十万三千円となりました。

歳入の主なものは地方交付税、国庫支出金、県支出金でしめられている。

歳出では、災害復旧費が二千九百十九万二千円と大幅に補正されています。

地内にできた児童福祉施設吉野学園建築補助三十万円、児童遊園遊具、季節保育所開設に四十二万九千円、養鶏センター防疫対策と西部農協倉庫補助に百三十九万円、入会林野整備と林業構造改善事業などに百七十九万五千円、道路維持修繕に二百万円、道路新設改良（根木屋敷線道路改良土地購入など）九十八万三千円、三九郎橋工事請負百万円、綴子上町地内舗装・十万円、鷹ノ巣駅前電柱移転二十六万円、ヒューム管及びU型溝四十万円、消防署連絡車一台九十万円、特殊教育全県公開研究会補助外十六件八十九万二千円、小学校校舎修繕百万円、学校給食施設に七十三万円、胡桃館史蹟地購入四十四万七千円、公民館備品購入二十万六千円、農業災害復旧工事請負費など千六百四十三万四千円、横測橋、阿仁道橋（品類）、脇神橋、東又沢川、田沢川工事請負など公共土木施設災害復旧に千八百八十四万八千円、公債費二百十五万円をそれぞれ追加補正されました。

## 町税の滞納処分はなぜ行なわなければならないのか

地方税法には滞納処分について次のように定められてあります。

「滞納者が督促をうけその督促状を発した日から起算して十日を経過した日までにその督促にかかわる税金を完納しないとき」

したがって当町では十月現在で町税の未納のある方に対しては滞納処分をしてもよいこととなっております。

しかし、家族みんなのいるところ、ことに子供さんの見ておるところなどで財産の差押・差押物件の引き上げなどのびがたいものがありますのでやむを得ず差押処分の執行をおくらせ再三にわたる家庭訪問やら書面による催告など事前の解決に努力しているわけです。

ところが、生活に困ってもおらないのに督促状が出ても納めず催告しても納めない。家庭訪問の時の約束も履行しないでそのまま放置している悪質の滞納者がおります。

こんなのを放っておいては、期限内に完納しているいわゆる正直者の手前だまっているわけにもいきません。そこで止むなく滞納処分に行くわけです。

ところが、差押えをすると当然処分されても異議のない者でも、よい顔はしません。甚だしい者など、ひどい言葉でこられるには無理解も甚だしいかぎりと言わざるをえません。誰が好んで財産の差押に出かけるものがあるのでしょうか。百万手段を尽しても誠意がみられないのでやむをえず差押に行く係員の身にもなっていただきたいものです。

町では、十月いっぱいを滞納整理強調月間と定め、滞納の一掃を期して催告や家庭訪問など積極的に進めております差押などの態のおこらないよう、いま直ぐにでも納めていただきたいものです。

特に、事前通知などを受けた方はそのまま放置しておかないで直ぐ納めるか、又は、役場出納室徴収係まで申し出て下さい。

## 町辞令
### 十月一日付

総務課管財係主事　桜庭　圭介
主任を命ずる
同　庶務係用務員　戸沢昭司
主事を命ずる

**役場の執務時間が10月20日から変ります。**

町の特例により10月20日から明年2月28日まで、次のように勤務時間が変更になります。

平日日午前8時30分より午後4時30分まで
土曜日午前8時30分より午後12時30分まで

## 広報カメラ日誌

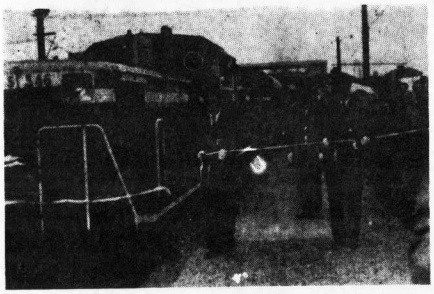

10月１日＝寝台特急「日本海」が下りから鷹ノ巣駅に停車。始発式が関係者を招いて行なわれました。

いままで拡幅が望まれていた鷹ノ巣駅前広場が、９月末完成の町の玄関口として、ひろくなった。

**10月の町税納期**

町県民税　第３期
国民健康保険税　第３期

◎納期限内に納めましょう◎

貯蓄で築こう豊かな社会

**10月は貯蓄増強の月**

鷹巣町
鷹巣町貯蓄推進委員会

# 〝小さな資格で近代化を〟
## 求人と定着に
## 退職金共済制度

中小企業の事業主の相互共済と国の援助によって、中小企業でも安全有利な退職制度を手軽に設けることができるようにするため、昭和三十四年十一月に〝中小企業退職金共済法〟が制定されてから、ことしで十周年をむかえることになりました。

中小企業の従業員は、賃金その他の待遇の面で、大企業の従業員にくらべて、いまだに恵まれない状態にあり、退職金制度についても大企業では内容の充実した制度が広く普及していますが、中小企業では制度そのものすらないところが、まだまだ多く存在しています。

このような現状を打開し、中小企業の従業員について、中小企業者の相互扶助の精神に基づき、その拠出による退職金共済制度を確立し、これらの従業員の福祉の増進と、中小企業のより一層の振興をはかることを目的として制定されたのが、本制度です。

この制度の運営は、〝中小企業退職共済事業団〟または〝建設業退職金共済組合〟があたることとなっており、つぶれる心配もなく、安全確実で、加入ならびに掛金払い込みの手続きなども簡単です。

この強化月間を機会に、まだ加入していない企業には、従業員の福祉をはかり、自らの企業の繁栄のためにもすみやかに本制度に加入することが望まれます。

なお、この制度の詳細については、役場商工開発課または商工会、金融機関などにお問い合せください。

実施期間　10月1日から10月31日まで

## 国民年金
## 便利で安心
## 一年前納

農家では、毎年まとまった収入がある秋の収穫時に、一年分の保険料を一回に前払いしておけば、計費の一部として毎年、給できなくなる心配もなく、月々にかけるめんどうがなくなり便利です。

また、過年度分の未納のある方や、免除期間のある方は、この機会に納付いたしますと将来高い年金が受けられますので、ぜひ整理されるようおすすめします。過年度分の納状況が不明の点は、いつでも役場町民課年金係窓口へお問い合せください。

なお、昭和四十五年七月から、〝夫婦二万円年金〟ベースが実現される予定であり、保険料も明年七月から四百五十円（年齢差はなくなる）に改正されることになっていますが、別表の予定額で一年前納しておきます と、後日の追加納付の手数もはぶけますので、非常に便利です。

一年前納の保険料額

| 年齢 / 前納する月 | 35歳未満 | 35歳以上 |
|---|---|---|
| 44年10月 | 3,500 | 3,940 |
| 〃 11月 | 3,690 | 4,090 |
| 〃 12月 | 3,890 | 4,230 |
| 45年1月 | 4,080 | 4,380 |
| 〃 2月 | 4,280 | 4,530 |
| 〃 3月 | 4,480 | 4,670 |

## 坊沢チームが優勝
### 第五回町民駅伝大会

第五回町民駅伝大会が、十月十日〝体育の日〟町内十区間、四十二・二〝キロの中小企業の従業員について、コースを十チームが参加して行なわれました。

各チーム熱戦のあと坊沢チームが優勝しました。

成績は次のとおりです。

①坊沢Ⅱ2時間26分47秒
②綴子B Ⅱ2時間27分4秒
③鷹巣A Ⅱ2時間28分47秒
④七座⑤栄⑥沢口⑦綴子A
⑧綴子C⑨七日市⑩鷹巣B

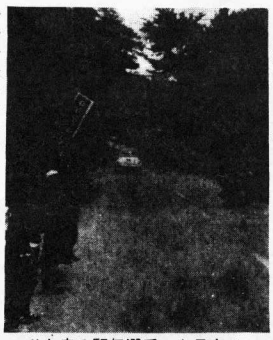

―ひた走る駅伝選手―七日市で―

## 戸籍事務で畠山主事が受彰

第30回東通合戸籍事務協議会総会は八月二十六日能代市体育館で開かれ席上戸籍事務に功績のあった市町村事務担当者を表彰しました。本町からは町民課畠山文雄主事が県連合戸籍協議会長（会長川口大助氏）表彰を受けられました。

## 国民年金で知事表彰

仲村さんら12氏

九月三十日秋田市・県産業会館で行なわれた国民年金功績者（栄金協同）畠山久孝（七日市農協同）佐藤一郎（鷹巣農協同）永井与蔵（西部農協同）佐藤トシ（坊沢婦人会国金法施行十周年記念式において、国民年金事業に貢献のあった団体、職員などを（七日市婦人会同）小笠原表彰しましたが、当町から芳子（前山婦人会同）亀山次の方々が受賞されました。理市（田沢部落同）畠山惣▽県知事感謝状（市町村国民年金事務担当職員勤続十年間無事故のほか、町の交通安全にも卒先して参加している。現在鷹巣町交通指導（隊）員

仲村郁士（町民課主事）

▽県知事感謝状（国民年金優良民間地区組織）

小笠原光代（同）

## 町営住宅（高野尻）入居者決る

高野尻地内に建設中の公営住宅二十五戸が、しゅん工になり、これにともなう入居希望者を公募しておりましたが、十月七日入居申し込み者四十一人ついて、抽選の結果、次の方々が入居者ときまり、この十三日から新居にはいりました。

◎入居者氏名
団地符号G
住宅番号　氏名

1、高橋　文雄
2、成田　定雄
3、福原　孝二
4、小松　末松
5、近藤　秋男
6、平沢　武治
7、伊藤　伝
8、佐藤伊三郎
9、村上　直志
10、畠山　久雄
11、成田　良己
12、西村　益己
13、三上　芳弘
14、長谷川憲兒
15、畠山　次美
16、藤島　信夫
17、松岡　義雄
18、佐藤　強治
19、山田　実
20、伊藤　勇
21、村上　正敏
22、宮川　長吉
23、高橋　イク
24、斎藤　英雄
25、松岡　六郎
補欠（五名）
長谷川晃、小松満男、藤島富士雄、畠山弘

## お知らせ
## 妊婦にママミルク支給

町では、四月から妊婦に対して妊娠届出から五ヵ月つきまして、行政管理庁が昨年度に引き続き、本年も「行政相談週間」を次のとおり実施することになりましたので、国の行政機関等に対し、苦情、不平、不満または意見、要望等のある方は、遠慮なく、お申しで下さるよう、おすすめします。

申し出事案については「無料」「秘密厳守」「迅速」でしかもていねいに相談に応じます。

石岡喜正

## わたくしは行政相談員

行政相談制度につきましては、年々その評価が高まっていることは、一重にみなさまのご協力の賜と深く感謝いたします。

行政管理庁が昨年度に引き続き、本年も「行政相談週間」を次のとおり実施することになりましたので、国の行政機関等に対し、苦情、不平、不満または意見、要望等のある方は、遠慮なく、お申しで下さるよう、おすすめします。

申し出事案については「無料」「秘密厳守」「迅速」でしかもていねいに相談に応じます。

石岡喜正

## ★国保資格の得喪届けは早めに

国民健康保険に加入している人が、職場の健康保険に加入したとき、他市町村へ転出するときは必ず

●職場の健康保険からぬけたとき、今まで国保に加入している人が、他市町村から転入された人は「取得届」をしてください。印鑑は必ず

●面会希望の方はお気軽においでください。

## ▽係から△

○…秋たけなわとなり、農家の方にとっては、ネコの手も借りたい時期です。しかし、農業機械による危害防止と安全を守りたいものです。

○…本紙の発行定日より遅れて、みなさんへ配布することになりましたが、これからは定時発行を厳守したいと思います。広報紙に対するお気付きのことがありましたら係までお寄せください。

## 香典返しにご寄付

このほど、次の方々から町社会福祉協議会へ寄付されました。ご芳志に深く感謝します。

○…坊沢・佐藤孝三さんから亡父・茂信さんの香典返し二万円。

○…脇神・中島光雄さんから亡父・芳夫さんの香典返し五千円。

## 町長面会日のお知らせ

11月は4日、18日は町長面会日です。

●時間＝午前9時から正午まで

●場所＝鷹巣町役場会議室に加入したとき、他市町村へ転出するときは必ず受付けます

●面会内容＝町政に対する要望・意見・相談・苦情など

## おかあさんの社会科
### ⑧
### 明治以降の町の変遷

## 鉄道の発達
### ―奥羽本線の巻―

明治五年に「お江戸日本橋初のぼり」の時代から「汽笛一声新橋を」の時代に変って、それから数えて二十一年目、奥羽線の北進路中、秋田から能代に能代代に達し、鷹巣町役場蔵）によれば、鷹巣村に停車場設置の目的を達成するため、村内から、地域から九名の運動委員が出て成田直衛が委員長に推されている。

当時の「鉄道停車場設置運動委員会規定」（鷹運動委員会同）

▽鷹ノ巣駅開通　明治33年10月7日

▽鷹ノ巣駅急行停車　昭和26年10月25日

▽前山信号所開設　昭和4年8月27日

▽前山駅昇格　昭和26年3月1日

▽糠沢駅開設　昭和31年12月3日

六年三月である。これには沿線各町村は、官民ともにいろいろな比較線をもち出して論議がなされ、誘致運動もかなり熾烈をきわめたようである。鉄道誘致は町村の発展の絶対的条件であると確信し強力に運動が進められた。

設が確定するために、役場では、産物の輸出・輸入をはじめとする村勢調査、旅行人調査などの資料を提出し、鉄道布設による経済効果をあらわしている。

鉄道運賃（片道）は鷹ノ巣～秋田間が大正十二年で、一円三十六銭、昭和四年二円六十八銭となっており、当時（昭和四年）の米一石当り価格が二十五円であった。

▽鉄道（奥羽本線）小史

## 〈農家のみなさん〉おいしい秋田米をつくりましょう

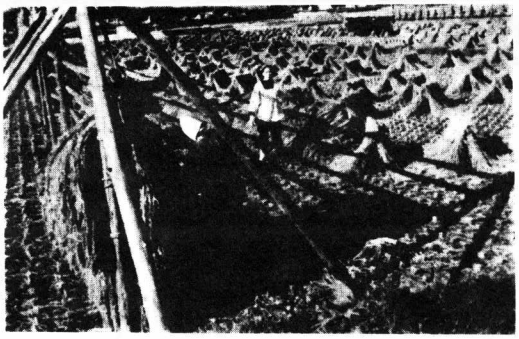

◇適期に刈取りを
早い場合は青米が多い。遅い場合は胴割が多く脱粒も多い。

◇機械化、省力化による品質低下の防止を
最近能率本位の機械が多いため、胴割・肌ずれ・傷米が多く発生しています。また、生脱穀したもみを長く放置して置くと発酵米が出ます。

◇異臭米の発生防止を
刈取り前に臭いの強い農薬を散布しますと、米に臭いが残り、食べられなくなります。また、油などの臭いにも注意しましょう。

◇乾燥は適正に
米の生命は乾燥です。せっかくの米も水分が多くて、は格下げになります。水分は15%を目標に。また、火力乾燥は胴割、やけ米など過乾燥（14%）にならないができましたので、正しいようこと。

◇調整は念入りに
米は商品です。必ずくず米を除きましょう。また、つぎ米は農家恥です。同一品種の同一程度の米を入れましょう。

◇種子更新と優良品種への転入へ
心白、腹白、乳白米は最近極端にきらわれています。
最近のヨネシロは腹白米が多くなりましたので、更新の時期です。

◇正味重量は確実に
正確なハカリを使いまし、火力乾燥はよく冷えてから詰めましょう。余マスは400g確実に入れましょう。

◇票せんには正しい品種名を
ことしから、新しく銘柄共同電話と全く同じですし、

◇荷造りについて
麻袋、樹脂袋の口ぬい、また、叭のバンドの結び目は正確に。

◇出荷は計画的に
定められた日割りに出荷しましょう。（自分で都合の悪い日は他の人に頼んでください。

◇「わら」は焼かないで堆肥を作りましょう。
＝写真は取り入れをいそぐ農家＝

品種名を記入してください。
例えば「ヨネシロ」「ハツニシキ」「ササニシキ」（詳しいことは農協へ）

## 鷹巣西部農集電話 10月20日から開通

鷹巣電報電話局では、鷹巣西部農協が主体となり坊沢、前山、黒沢、蟹沢、大野尻・大向地区に農村集団自動電話の工事をすすめていましたが、十月二十日いよいよ三一〇個の電話が開通することになりました。

この電話は申込みもすぐにつかない農村の電話を一日でも早く開通するために設けられた電話で、一般の電話と違うところは、一本の電話線を五～一〇軒で共同して利用することになるわけです。これは一般の

鷹巣電報電話局では、電話番号もそれぞれ異った番号がつき、相手方からの呼出しベルは他の方の電話には全然聞えません。また他の方にお話しがもれないようになっております。

農村自動電話は農家の方が多く加入しているため、朝晩が混み合います。特に朝は六時ころから八時ころまでの短時間の間に多くの通話がかかりますので、この時間の通話はできるだけ簡単に用件をすませ、お互にゆずり合う心がけが大切です。

鷹巣電報電話局

## 秋と健康

### 視力

どうも本を読むと、すぐ疲れて目がかすんだり頭や首スジが痛むという、中年の人がふえてきました。まだ四十代なのだからと「老眼」のことはあまり考えないようですが、こうした症状の多くは、その考えていなかった老眼の場合が多いものです。老化現象のひとつである老眠は、意外と早く現われるもので、正常な視力の人でも四十二歳から四十五歳前後に起こってきます。老眼鏡といういいかたは抵抗を感じますが、「読書用めがね」とか「近用眼鏡」と割切っていちど専門医にみてもらいましょう。

### 食欲

さて、この澄みきった空をながめ、空気も乾燥したさわやかな秋を迎え、食べものもみなおいしくなるときに、大いに食べて体力を養うことは、やがてやってくる、きびしい冬に耐えるために大切なことですが、腹いっぱい食べるということと、はき違えている人も多いようです。いくら食べ物がおいしいから、食欲があるからといって、腹いっぱい食べることは、決してわたくしたちの健康にプラスにはなりません。いくら食べてもふとらない人がいます。また、見たところふだんあまり食べてる様子もないのに、ブクブクふとってくる人もよくあります。いずれもどこかに原因あるわけですが、人間は、食べたらそれにふさわしい活動をして、エネルギーを消費しなければ消化不良や胃弱で、必ずその結果がからだに現われます。

このよい季節に、おいしく食べ、栄養をつけるのは結構ですが、それに伴う運動をして、健康増進につとめたいものです。

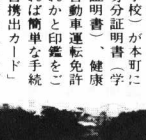

## 県外季節労務者を希望される皆さん

ことしも出かせぎの季節がやってまいりました。

鷹巣・阿仁地区では、毎年おおよそ二千五百人もの人たちが県外に働きに出ております。安定所の紹介を受けないで縁故就職し、条件が違ったり、災害、賃金不払いなどで問題をおこしている例がたくさんあります。出かせぎする場合は、必ず安定所の紹介を受けて就職し、るす家族に心配をかけないようにしましょう。

ことしは求人の出足が早く安定所には、たくさんの求人がきており、毎日のように選考が行なわれております。条件のよい事業所には応募者が多く申し込みがおくれますと希望する事業所に就職できない場合もありますので、早めに申し出て就職を予約し、農作業が終わってからグループなどで就労されるのがよいと思います。

農作業が忙しかったり、遠いため安定所へこられないときは、町村役場や職業安定協力員に申し出されると安定所へ求職を取り次いでくれます。最近の人手不足を反映し、悪質な募集人が入ることが予想されます。期間中はるす家族みんなが仕事を分担しあって互に協力し、また、出かせぎは同じところでも労働条件などを確かめ、安定所または町村役場から紹介状の交付を受けて出かせぎしてください。出かせぎ労働者手帳を交付しております。

なお、出かせぎする場合は、家族みんなと話し合いしたうえでき、出かせぎするす家族に心配をかけないよう必ず忘れないで連絡しましょう。

大館職業安定所鷹巣出張所
鷹巣町出稼相談所

## 乳児健康相談と健康優良児を行ないます

健康優良児（昭和43年1月1日から43年12月31日までの出生者）と乳児相談（昭和44年1月1日から44年8月31日生れとその他希望者）を次の日程で行ないます。

なお、43年中に生れた乳幼児は健康優良児の審査対象となりますので、もれなく受けてください。

審査日程　★カッコ場所
鷹巣地区（鷹巣町公民館＝健康優良児検診のみ）▽同19日＝綴子地区（綴子公民館＝乳児相談のみ）▽同20日＝綴子地区（綴子公民館＝健康優良児審査のみ）
◎時間は各会場とも午前10時から午後3時まで

## 米穀購入手帳を交付します

町では農林省発行の消費者米穀類購入通帳（昭和四十四年十一月一日から昭和四十五年十一月三十日まで有効）を配布します。

なお、いままでは小売店が通帳を保管しておりましたが、今度からは個人で保管することになりますので大切にしてください。

## 郵便番号簿（全国版）全世帯に配布

10月25日ころまでに町内の各ご家庭に一冊ずつ郵便番号簿（全国版）をお届けしますのでご利用ください。

今月いっぱいまでお手元にでご利用ください。

## 図書館をご利用ください

読書の秋です。鷹巣町公民館附属図書館を次の要領

◎開館時間
午前9時から午後5時

◎休館日
日曜日、祝祭日、虫干し期（7・8月中の7日間）
12月28日～1月3日

◎館内の利用
できますと先方であなたに郵便物を差出される場合、そのつど郵便番号簿を調べずにすみますので必ずご記入ください。
（鷹巣郵便局）

## 交通事故巡回相談所開設 11月5日福祉事務所で

県交通事故相談所では毎月県内を巡回して相談所を開設しています。北秋田福祉事務所（鷹巣町、森吉町、阿仁町、合川町、上小阿仁村）で毎月第一水曜日午前十時から午後三時まで相談を受けております。

交通事故を受け、お困りの方は、当日おいでのうえ、ご相談ください。くわしいことは役場総務課考査係へおたずねのこと。

### 住民登録人口世帯数（10月1日現在）

| 地区 | 人口 | 世帯数 |
|---|---|---|
| 鷹巣 | 10,454 | 2,745 |
| 栄 | 1,573 | 319 |
| 綴子 | 4,988 | 1,103 |
| 坊沢 | 2,216 | 458 |
| 七座 | 1,551 | 349 |
| 沢口 | 3,161 | 643 |
| 七日市 | 3,271 | 599 |
| 合計 | 27,214 | 6,216 |

## 今月は自動車税（県税）二期の納期です。

## 深まりゆく秋 行楽客でにぎわう 鷹巣中央公園



水と樹と芝生の調和のとれた鷹巣中央公園も、木々も紅葉し、連日秋の行楽客でにぎわっている。小・中学校の十ベッコ遠足、親子連れのピクニックなど町民のいこいの場として、深まりゆく秋を告げようとしている。

週間以内です。

# 広報らん

……　みなさんのご協力で、ゴミの収集は、ほぼ順調におこ……
……　なわれています。
……　ちょっとした心がけで衛生的に、しかも、みんなが気……
……　持よくゴミ処理ができます。ここで清潔に過ごす手を考……
……　えてみよう。

## ポリバケツで清潔に

### 家庭のご協力を期待

**水分のあるものは**

**袋などに入れ、ほかのゴミといっしょにならないようにしましょう。**

せっかくポリバケツをきって**ポリ袋**に入れましょう……

**ポリバケツの底には大きめな紙を敷く……**

**底には新聞紙や大きい包装紙**をバサッ!!と入れて、その上から台所からでも果物の皮などの水分のでやポリ袋をを入れて出しますと、収集車におけるときスルッ!!と底からじん芥が出てきます。底にかすが残らないので水一晩ざるなどで水を入れてザブザブゆすればきれいになります。

**野菜くず、**

**一晩水をきって**

**果物の皮など**

**水分の多いもの**

**は、**

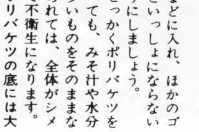


**ポリバケツは約束の日に出してください……**

くら見た目がきれいでもポリバケツにはゴミが入っているので。

前の日から出しておかれたのでは、交通のじゃまになります。まして紙袋などで出されると臭気もひどく不衛生ですので、しっかりとゆわくなりして他のじゃまにならないよう分気をつけてください。

**ポリバケツはよく洗って使うように……**

ポリバケツはよく洗って使うようにしますと、その二家庭がしのばれるという声がありますポリバケツは、台所近くにあるものです。いつもきれいにするよう家中みんなで心がけましょう。

さい。ゴミ収集の日程表は、各ご家庭に配布していますので、日程にあわせて指定された場所へ置いてください。

燃えないゴミの収集も毎月一回おこなっていますので、約束の日に出してください。

## 町職員採用試験を行ないます

この試験は、鷹巣町において、事務に従事する職員の採用試験です。

1、試験区分及び採用予定人員

| 試験区分 | 採用指定人員 | 職務内容 |
|---|---|---|
| 事務　男三人 | 一般的な書記的業務又は補助業務に従事 | |
| 事務　女一人 | | |

2、受験資格

(1)のいずれか一つの資格を有し、(2)の欠格事項のいずれにも該当しないものであれば、受験できます。

(1)

| 試験区分 | 受験資格 |
|---|---|
| 事務 | 1、学校教育法による高等学校及び短大大学昭和44年3月以降に卒業した者又は、昭和45年3月まで卒業見込者で現在町の臨時職員である者 |

(2)

ア、日本の国籍を有しないもの　者

イ、禁治産及び準禁治産者

ウ、禁固以上の刑に処せられ、その執行を終るまで、またはその執行を受けることがなくなるまでの者

3、試験の方法

試験は、第一次試験、第二次試験及び身上調査とし、第二次試験は第一次試験の合格者に対してのみ行います。

(1)　第一次試験

| 試験教養 | 方法 |
|---|---|
| | 公務員として必要な一般的知識、社会一般的知識、判断推理、資料解釈等の処理能力、国語、文章理解、英語、理科、数学について択一式による筆記試験を行います。 |

(2)　第二次試験

| 試験 | 方法 |
|---|---|
| 口述試験 | 個別面接により主として人物について試験を行います。 |
| 作文 | 主として文章表現力等について試験します。 |
| 身体検査 | 主として胸部疾患に重点をおいて医務執行上必要な健康度を有するかについて検査を行います。 |
| 身上調査 | 受験資格の有無及び申込書記載事項の真否について調査します。 |

4、試験日及び場所

| 区分 | 日時 | 場所 |
|---|---|---|
| 第一次試験 | 昭和44年11月15日(土) | 鷹巣町役場 |
| 第二次試験 | 昭和44年12月中旬 | 鷹巣町役場第一 |

5、合格者発表

(1)　第一次合格者の発表は昭和44年11月下旬に役場前掲示場に掲示するほか、合格者に通知します。

(2)　最終合格者の発表は昭和44年12月下旬に役場前掲示場に掲するほか、合格者に通知します。

6、合格から採用までの経路

合格者は任用候補者名簿に登録させ、そのうちから採用者決定されます。

7、給与

町の給与に関する条例の定めに従い、支給します。

8、受験手続及び受付

(1)　期間

(2)　受験申込先（申込用紙の請求）

鷹巣町役場総務課

庶務課宛

(2)　受付期間

昭和44年10月9日(木)～10月31日(金)申込は平日は午後4時30分、土曜日は正午までとし、郵便の場合は10月31日まで着信のものに限り受付します。

(3)　提出書類等

ア、申込書一部（所定の申込用紙を使用すること）

イ、受験料　不要

ウ、その他

(1)　申込を受理された受験申込者には、受験票を交付します。

(2)　受験票には最近撮影した上半身、脱帽、正面向、縦6cm、横4.5cmの写真一葉をはって第一次試験当日持参して下さい。

（写真のない場合は受験できません）

(3)　受験のための旅費は受験者の支払とする。

(4)　この試験についての問合せは、役場総務課・庶務課係でお答えします。

館（秋田市山王四丁目二番）　次試験合格者に通知します

3号）

その他

9、その他

## 教育文化祭ひらく

### 11月2・3日　鷹小と公民館で

ことしの教育文化祭は来る十一月二、三日の両日、町教育委員会の主催で鷹巣小学校を主会場にして多彩な行事が開催されることに決まりました。

教育文化祭は、毎年一回関係団体が一堂に展示や発表を行ない町の教育振興に寄与する意義ある行事のひとつです。

なお、展示作品は十一月二日午後三時から撤去します。

〔日程〕

第二日目（11月3日）

▽開会式（午前9時～10時）▽町内小・中学校芸能音楽会（午前10時～正午）▽記念時局講演「安保中心とした国内外の諸情勢」NHK解説員川越あきら氏（午後1時～2時30分）＝鷹巣小学校

▽開会（午前9時～10時）▽教育座談会（午前9時～10時30分、主題「望ましい青少年の指導はどうあればよいか、五つの分科会で討議）▽鷹巣小学校新館二階▽芸能発表会（午前11時～午後3時）、出演は町芸術文化協議会参加団体および各地区青年会・婦人会＝鷹巣小学校

受験申込者には、受験票を交付します。

※展示会場は第一日目と同じ

(2)　受験票には最近撮影した上半身、脱帽、正面向、縦6cm、横4.5cmの写真一葉をはって第一次試験当日持参して下さい。

（写真のない場合は受験できません）

(3)　受験のための旅費は受験者の支払とする。

(4)　この試験についての問合せは、役場総務課・庶務課係でお答えします。

## 自衛隊記念パレード

### 11月4日来町

陸上自衛隊秋田駐とん地では、十一月四日自衛隊記念パレードを県北地区の市町を巡回して行なう。本町には森吉町から入り正午頃秋町児童公園前で観覧式、音楽会を開く。パレードには五十台の車両に二百三十名が分乗し、町出身隊員はほとんど参加します。

## お買物の目方をおたしかめ下さい

―お目みえした公衆はかり―

この程ほど米代町のスーパーいとくと大町の鷹巣食品店に、県と町のはからいでパブリックスケール（公衆はかり）がお見えしました。

このはかりは、お買物した方にも書添えており、備えお客さまのためのもので付けのお買物調査票は家へ持ち帰って「価格」「計量」がどうか意見、要望など町へ寄せてください。

お買物の目方が正しい計量であるかどうか自由にためしてみることができます。これは販売業者と消費者がお互に計量の認識を高めるに役立てようというものです。

告知板には風袋の大体の目方も書添えており、備えお客さまのためのもので付けのお買物調査票は家へ持ち帰って「価格」「計量」がどうか意見、要望など町へ寄せてください。

◎このような方法でゴミを出していただければ必ず町はきれいになります。私たちの町です。協力しあって住みよい町づくりをいたしましょう。

ゴミ収集車は巡回日程（時間）によって運行しており、「おさるのかごやさん」のチャイム（合図）を放送しています。つこうで時間前に指定された場所へ置かれる方は、交通のじゃまにならないよう道路はしに整とんして置きましょう。

## 今月の歴史〈十月〉

▽鷹巣小学校仲町に新校舎移転完成（明治10年）▽教育委員会公選は任命制に切替え（同31年）▽鷹巣農林高校農林博物館を博物館相当施設として指定を受ける（同31年）▽鷹巣町消防署発足（同30年）▽教育委員会公選は任命制に切替え（同31年）▽鷹巣スーパー（公衆はかり）お見えし（同31年）▽鷹巣農林高校農林博物館を博物館相当施設として指定を受ける（同33年）▽鷹巣小学校（北線）全線（同31年）▽脇神部落が新生活推進運動県指定地区に決定（同31年）▽鷹巣農協で市場を開設（同34年）▽第16回国民体育大会のバレーボール会場（鷹巣町）となる。

ヤトルで客死＝48才（同年）▽水力電燈に変る（同10年）▽鉄道鷹巣―角館間開通（同35年）▽鷹巣町で少女が二万円で売られる（同37年）▽阿仁合線阿仁合～比立内間開通（同38年）▽阿仁合線全面開通（同41年）▽第6回日本産業人バレーボール全国優勝大会開かれる（同41年）▽町立鷹巣南中学校特別教室・寄宿舎完成（同41年）▽太田堰土地改良区画整理事業完成、記念碑除幕（同41年）▽沢口小学校で90周年記念（同41年）▽緑ヶ丘小学校独立10周年事業として体育館完成（同41年）▽鷹巣町商工会で婦人部落結成（同42年）▽町営ごみ焼却場起工（同42年）▽林学校新築落成（同12年）▽鷹巣農業協同組合新築落成（同12年）▽鷹巣銃後奉公会創設（同12年）▽鷹巣町役場庁舎新築落成（同12年）▽都市計画事業鷹巣町役場庁舎事務所増築落成（同15年）▽五十九銀行支店を青森銀行に譲渡（同15年）▽五十九銀行支店を青森銀行に譲渡（同15年）▽鷹巣支店改称（同15年）▽県道矢坂糠沢停車場線改良工事起工式（同42年）▽緑ヶ丘小学校で校歌制定（同42年）▽綴子農協でライスセンター完成（同42年）▽栄小学校子ども協同組合に知事賞（同43年）

▽鷹巣小学校仲町に新校舎移転完成（明治10年）▽教育委員会公選は任命制に切替え（同31年）▽鷹巣スーパー（公衆はかり）お見えし（同31年）▽鷹巣農林高校農林博物館を博物館相当施設として指定を受ける（同33年）▽鷹巣小学校（北線）全線（同31年）▽脇神部落が新生活推進運動県指定地区に決定（同31年）▽鷹巣農協で市場を開設（同34年）▽第16回国民体育大会のバレーボール会場（鷹巣町）となる。

本古泉議院議員、米国シヤトルで客死＝48才（同年）▽水力電燈に変る（同10年）▽鉄道鷹巣―角館間開通（同35年）▽鷹巣町で少女が二万円で売られる（同37年）▽阿仁合線阿仁合～比立内間開通（同38年）▽阿仁合線全面開通（同41年）▽第6回日本産業人バレーボール全国優勝大会開かれる（同41年）▽町立鷹巣南中学校特別教室・寄宿舎完成（同41年）▽太田堰土地改良区画整理事業完成、記念碑除幕（同41年）▽沢口小学校で90周年記念（同41年）▽緑ヶ丘小学校独立10周年事業として体育館完成（同41年）▽鷹巣町商工会で婦人部落結成（同42年）▽町営ごみ焼却場起工（同42年）▽林学校新築落成（同12年）▽鷹巣農業協同組合新築落成（同12年）▽鷹巣銃後奉公会創設（同12年）▽鷹巣町役場庁舎新築落成（同12年）▽都市計画事業鷹巣町役場庁舎事務所増築落成（同15年）▽五十九銀行支店を青森銀行に譲渡（同15年）▽五十九銀行支店を青森銀行に譲渡（同15年）▽鷹巣支店改称（同15年）▽県道矢坂糠沢停車場線改良工事起工式（同42年）▽緑ヶ丘小学校で校歌制定（同42年）▽綴子農協でライスセンター完成（同42年）▽栄小学校子ども協同組合に知事賞（同43年）