

広報



たかのす

昭和44年5月14日 第3種郵便物認可(1部10円)

- 編集と発行 鷹巣町役場総務課秘書係
☎(2)1111
 - 発行日 毎月1日・15日
 - 印刷所 樺秋北新聞社
- 広報紙は、行政協力員を通じて全世帯に配布しています。届かなかったり、配布が遅いときは、総務課秘書係へご連絡ください。

№.256・2・1

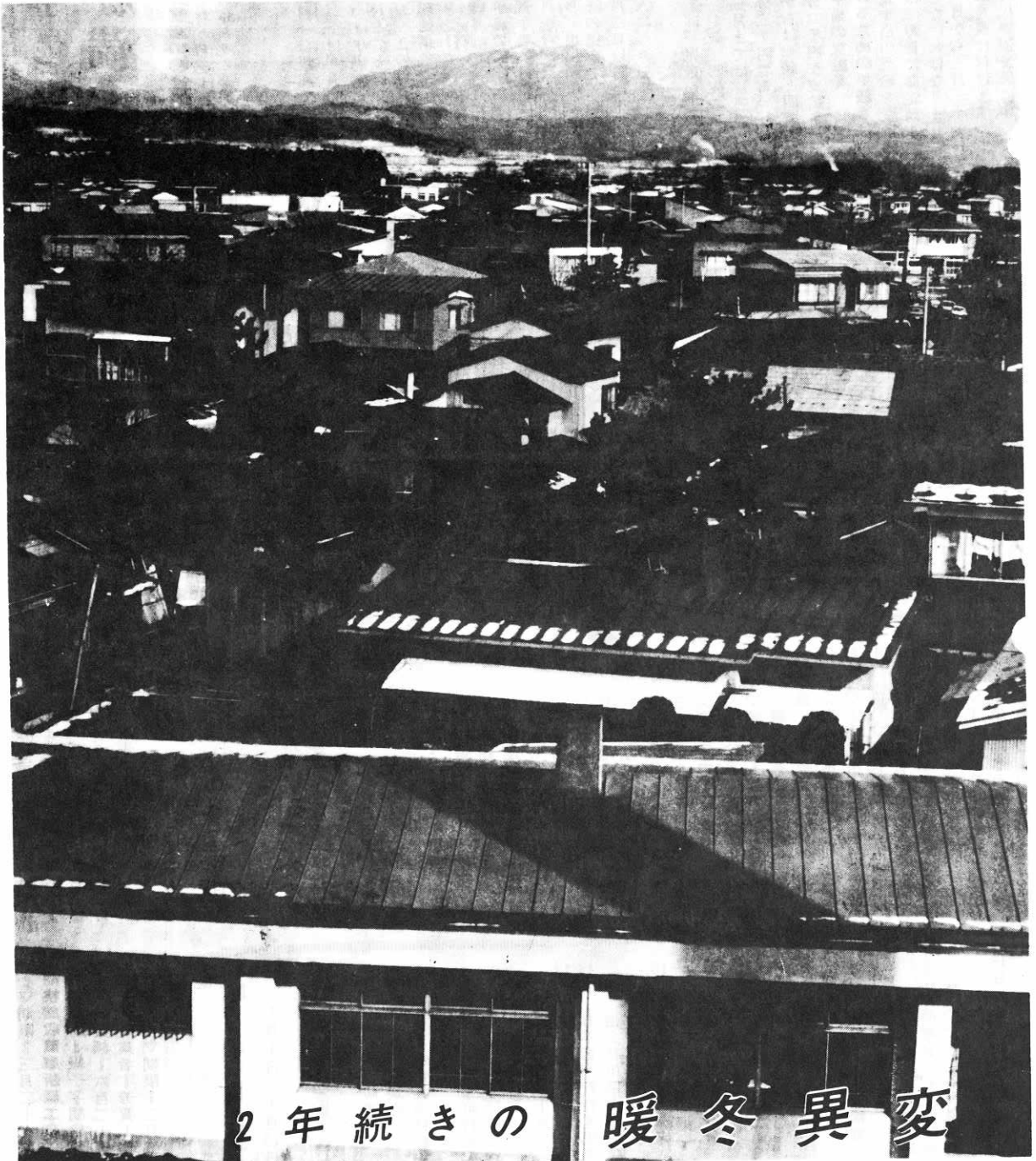

2年続きの暖冬異変

児童手当

第三子が満十歳まで拡大

家庭生活の安定と次代をなう児童の健全育成、資質の向上をはかることを目的とした児童手当制度が発足してから一年が経過しましたが、この四月一日から支給対象範囲が拡大になりましたので、該当者はおそくとも三月三十一日までに支給を受ける手続きをしてください。

児童手当を受けることができる人は

これまでは、三人以上の児童のうち、児童手当制度が発足した昭和四十七年一月一日現在で五歳未満の児童（四十二年一月二日以降に生まれた児童）がいることが必要でしたが、ことしの四月からは、その範囲がひろがって、三人以上の児童のうち、ことし

の四月一日現在で十歳未満の児童（三十八年四月二日以降に生まれた児童）がいれば支給されることとなります。なお、この児童手当は、各種の福祉年金や児童扶養手当などを受けている人でも支給されます。

児童手当の額は、

児童手当の月額額は、ことしの四月から、三人以上の児童のうち、出生順に数えて三人目以降の児童で、昭和三十八年四月二日以降に生まれたもの一人につき三千円となります。

例えば、児童が十六歳、十二歳、七歳、四歳の四人の場合、三月までは、三歳の児童一人分三千円であったものが、四月からは七歳と四歳の児童二人分六千円が支給されます。

児童手当の支給を受けるための手続きは

児童手当の支給を受けるためには、町長に認定請求書を出しなればなりません。二月一日から三月三十一日まで申請を受け付けますので、役場町民課福祉係に申す。

町長へ手紙を出す運動

2月1日～2月28日



二月一日から二十八日までを「町長へ手紙を出す運動」月間としました。

この運動は、町民の意見や要望を町政に反映させ、町民直結の町政をすすめるために実施するものです。

日ごろ考えているあなたの意見や要望、身近かに感じていることなどなんでもけっこうです。ともしお寄せください。

手紙の用紙は本紙九ページを利用して刷込みしておりますので、切りぬき、切手をはらないうちの郵便ポストにお入れください。なお、町では町民直結の町政をすすめるため、毎月行なっている「町長面会日」のほかに、「部落座談会」も移

なり、請求をした月の翌月からとなりませんので、おそくとも三月末までに手続きをしてください。なお、公務員と三公社に勤めている方は、勤め先に申してください。

児童手当の支給は

児童手当は、町長が支給を受ける資格があると認定した人に対して、毎年度、六月、十月、二月の三回に分けて、それぞれ前月までの分を支払います。

請求の手続きその他についてお知りになりたいことがありましたら、役場福祉係にお問い合わせください。

ただいま工事中

「町内施設めぐり」などの行事を計画しておりますので、これらに対する要望やアイデア等についてもお寄せください。

老人憩の家電気工事

▽工事場所 脇神字高村倍地内
▽請負額 二百二十三万五千円
▽請負業者 東北電気工事 岩沢誠三
▽期限 三月二十五日
△右同、給湯給排水浄化槽衛生工事

▽請負額 二百六十七万円
▽請負業者 村上建設 村上賢治郎
▽期限 三月二十五日

△道路改良工事
▽工事場所 七日市字葛黒、与助倍地内
▽請負額 九百三十三万円
▽請負業者 村上土建 村上勝光
▽期限 三月二十日

△道路拡充工事
▽工事場所 綴子字小田地内
▽請負額 二百四十五万円
▽請負業者 北秋建設 渡辺昌
▽期限 三月十日

△道路改良工事
▽工事場所 綴子字向黒沢地内
▽請負額 二百五十三万円
▽請負業者 廣巢土建 開発高嶺
▽期限 三月二十八日

△道路拡充工事
▽工事場所 綴子字古閑地内
▽請負額 二百六十八万円
▽請負業者 戸島建設 戸島昭

町長日誌

1月1日～1月15日

- 1 △期限 三月二十七日
- △胡桃館収蔵庫新築工事
- ▽工事場所 綴子字胡桃館地内
- ▽請負額 六百二十五万円
- ▽請負業者 芳賀工務店 芳賀喜行
- ▽期限 三月二十七日

1月1日～1月15日

- 3日 小摩当部落集落移転 祝賀会
- 4日 消防団出初式
- 5日 新成人座談会
- 6日 大沢部落集落移転祝賀会
- 7日 全国町村長大
- 会ほか、並びに各省内に陳情およびあいさつのため上京
- 13日 商工婦人部学習会
- 14日 日本習字教育連盟書道会秋田県大会 廣巢女子学院
- 15日 合川高校校舎落成式 合川町 商工青年部学習会

議会日誌

1月1日～1月15日

- 8日 国鉄復線電化促進全国大会
- 全国山村振興連盟臨時総会、その他陳情のため上京 議長出席
- 公立合川高校校舎落成式 議長出席

申告日程表

Table with columns: 月日 (Date), 会場 (Venue), 午前 9時~1.2 (Morning 9:00-12:00), 午後 1時~4時 (Afternoon 1:00-4:00). Rows list various venues like 役場大会議室, 花園町, 太田, etc., and their respective tax filing times.

昭和48年度分

2月12日から始まります 町民税申告



昭和四十八年度分町民税、県民税の申告を別記日程により行ないます。この申告は、みなさんの町民税、県民税、国民健康保険税の税額計算の基になります。もし申告されないといろいろの所得控除をしないといろ

税金を計算することになり、余分に税金を納めなければなりませんので、あなたの指定日に期日厳守のうえ、申告してください。
▼申告しなければならぬ人
昭和四十八年一月一日現在鷹巣町内に住所のある人(この場合、住民登録の届出をしてなくとも鷹巣町に住んでいる人)で四十七年中に所得のあった人……株式配当、公社債等も含む。
ただし、次の人は申告をする必要はありません。
① 税務署に確定申告書を提出する人。
② 勤務先で給与から住民税を

昭和47年分普通田、畑所得標準表 (10アール当り)

Table showing tax standards for 10 ares of ordinary fields and cropland. Columns include: 標準区分 (Standard Division), 収入金 (Income), 必要経費計 (Necessary Expenses), 差引所得 (Net Income), 所得率 (Income Rate), 適用率 (Application Rate), 適用所得金額 (Applicable Income Amount).

昭和47年分の農業所得標準表が別表のとおり決定しましたので、お知らせします。

① 印鑑 ② 生命保険の支払証明書 ③ 火災等の損害を受けた方は、損害額証明書 ④ 医療費のある方は、医師、薬局等の支払証明書 ⑤ 本人または扶養親族に障害のある方は、その障害者手帳及び戦病者手帳 ⑥ 農機具の取得年月日及び購入金額の証明書 ※ 所得金額、専従者控除、所得控除、税額控除などの説明は、四、五ページにあります。

上記の所得金額より災害減算額、土地改良水利費、大農具、自動車等の租税公課、減価償却費、任意保険の実額等も是認割合によって控除されます。

整理地とは土地改良区に永利費及管理費を納付している普通田未整理地とはその他の普通田であります。

町民税 県民税 申告 2月12日～3月15日

所得額専従者控除 所得控除・税額控除などの説明

(1) 所得金額

(1) 所得にはいろいろな種類がありますが、税法上は次のように分けられています。山林所得 譲渡所得については、分離して課税されますが、その他の所得は合算して(総所得金額といふ)課税されます。

事業所得(申告書では、これを営業、農業、その他の事業などに分けています) 配当所得 不動産所得 雑所得 給与所得

譲渡所得 一時所得 山林所得 退職所得 利子所得
所得金額とは47年中(一月から十二月まで)の総収入金額から収入を得るために必要としたいろいろの経費(必要経費といふ)を差引いた残りのことをいいます。

総収入金額……たとえば売掛金や未収家賃など47年中に収入すべき権利の確定したものはすべて含まれます。

必要経費とは……47年中の総収入を得るために必要であった経費に限られます。生活費は必要経費とはなりません。

所得の種類ごとの内容は次の表のとおりです。

(2) 所得ごとの内容と所得金額の算出方法

所得の種類	所得に含まれるものの内容
所得の種類	所得に含まれるものの内容
営業所得	販売業、製造業、修理業、飲食店業、料理店業、建設業、サービス業などの営業から生ずる所得 (47年中の総収入金額-必要経費=営業所得の金額)
農業所得	農作物の生産果樹などの栽培、養蚕、農家が兼業する家畜、家さんの飼育や、わら工品、その他これらに類するもの生産や酪農品の生産などの事業から生ずる所得 (47年中の総収入金額-必要経費=農業所得の金額)
その他の所得(日雇労働賃金を含む)	医師、弁護士、税理士、著述家、画家、俳優、外交員など自由職業や漁業などで、営業又は農業以外の事業から生じる所得 日雇労働者の人は、支払を受けた年間の賃金の額を記入して下さい。 (47年中の総収入金額-必要経費=この事業所得の金額)

(2) 所得から差引かれる金額

(1) 所得から差引かれる金額には基礎控除のほか、①雑損控除、②医療費控除、③社会保険料控除、④小規模企業共済掛金控除、⑤生命保険料控除、⑥障害者控除、⑦老年者控除、⑧寡婦控除、⑨勤労学生控除、⑩配偶者控除、⑪扶養控除などがあり、いずれも申告に基づいて控除されることとなりますので、該当するものがあるときは、必ずご記入下さい。

控除される項目のそれぞれの内容と控除される金額の計算方法は次のとおりです。

(2) 所得控除項目ごとの内容と所得控除額算出の方法

控除項目	内容
災害(盗難など)にあった場合	47年中に震災、風水害、盗難、横領などによって、あなたの家屋、家財、現金などの資産、事業用固定資産、商品、原材料、製品、半製品、仕掛品などのたな卸資産および生活に通常必要でない資産は除かれます。損失をうけた場合はその損失額が控除されます。
雑損控除	損害保険金などで補てんされた金額(各種の所得金×6) 控除される損額の合計額
医療費を支払った場合	医師又は歯科医師に支払った診療費または治療費、病院、診療所、助産所へ支払った入院費または入所費、あんま、はり、きゅう師、柔道整復師に支払った施術費、看護婦または助産婦に支払った費用、治療または療養のために必要な医薬品の購入費など47年中にあなた又はあなたの扶養親族の方が支払ったときに医師などの領収を証する書面を添付し申告して下さい。
医療費控除	支払った医療費(保険金などで補てんされた金額) 各種の所得金×5/100 額の合計額
社会保険料控除	国民健康保険税、国民年金の保険料その他健康保険、厚生年金保険などの保険料 47年中にあなたが又はあなたの扶養親族が負担することになっている社会保険料であなたが支払ったり、または給与から差引かれた保険料の金額(支払った保険料全額)
社会保険料控除	47年中にあなたが小規模企業共済法に基づき支払った掛金 第一種 支払った掛金全額 第二種 生命保険料控除に準じます
生命保険料控除	47年中にあなたが生命保険料を(生命保険料を支払った場合) 支払った場合 47年中にあなたと生計を一にする扶養親族を被保険金受取人とする生命保険契約についてあなたが支払った保険料があるとき、ただし契約者配当金があるときはその金額を差引いた実際の払込金額となります。確定申告書を税務署に提出する方、又は給与所得者で年末調整を行なった方以外の方で一口九、〇〇〇円以上の保険料を支払っている場合は支払ったことを証する証明書を添付して下さい。
生命保険料控除	生存保険で保険期間が満五年未満のものは控除されません。 支払った保険料の合計額が：一万五千円までの場合にはその全額 一万五千円を超えて四万円までの場合にはその金額の半額 額に、五〇〇円を加えた金額 四万円を超える場合……二七、五〇〇円

配当所得	(47年中の総収入金額－必要経費) (元本を取得するたための負債利子) 配当所得の金額
不動産所得	地代、家賃、貸間代、土地や家屋の権利などの所得 (47年中の総収入金額－必要経費) 不動産所得の金額
雑所得	著述家以外の人の受ける原稿料や印税、郵便年金などの所得 (47年中の総収入金額－必要経費) 雑所得の金額
給与所得	俸給、給料、歳費、年金、恩給、賞与などの所得 定額控除額 一三〇、〇〇〇円 比例控除額 給与の収入金額から定額控除額を控除した残額について イ 一三万円までの部分の 二〇% ロ 一三万円をこえ二三万円まで部分の 一〇% ハ 二三万円をこえ四二、九九九円までの部分の 五% 最高限度額 五三〇、〇〇〇円
譲渡所得	(47年の総収入金額－給与所得控除額) 給与所得の金額 土地、借地権、家屋、船舶、機械器具などの資産(商品、製品、原材料、貯蔵品などのたな卸資産は除かれます)の譲渡による所得 長期譲渡所得(五年をこえる期間をもつていた資産の譲渡による所得) 短期譲渡所得(五年以下の期間しかもつていなかった資産の譲渡による所得)は、わしくは税務課又は税務署へ問い合わせして下さい
一時所得	法人から贈与を受けた金品や、賞金、懸賞当せん金品、競馬、競輪の払戻し金、生命保険契約に基づくような一時金のような一時的な所得 (47年中の総収入金額－必要経費) 一時所得の金額 一時所得の特別控除額 四〇万円以下の場合……その全額 一時所得の特別控除額 四〇万円をこえる場合……四〇万円 ※特別控除額を控除した後の合計の二分の一が課税される所得金額となります
山林所得	山林の伐採や山林の譲渡による所得 取得の日以後五年以内に伐採し又は譲渡することによる取得は山林所得に含まれません (47年中の総収入金額－必要経費) 植林費、取得費、管理費、伐採費などの必要経費 山林所得の金額 山林所得の特別控除額 所得金額がイ 四〇万円以下である場合……その全額 ロ 四〇万円をこえる場合……四〇万円 ※課税する場合には上記特別控除後の金額の五分の一の額に税率をかけた算出した税額を五倍する方法で税額計算を行います

(3) 事業専従者

事業所得などのある方で、あなたと生計を一にする配偶者、その他の親族(15才未満を除く)であって、原則として昭和47年中に六ヶ月以上もつばらあなたの経営する事業に従事していた方で該当される方は、事業専従者氏名欄へ記入して下さい。専従者一人につき一七〇、〇〇〇円を控除されます。

基礎控除	一五〇、〇〇〇円
扶養控除	配偶者がいない人の第一目目の扶養親族があるとき 二〇、〇〇〇円 扶養親族があるとき 一人 一一〇、〇〇〇円
配偶者控除	あなたに扶養親族 (47年中の自己の勤労にもとづく所得金額の合計金額が一五万円以下、配当または不動産等の所得の場合は一〇万円以下の方に限られます) ある場合には次のように控除されるとき 1. あなたの配偶者に所得がないとき 2. あなたの配偶者の合計所得金額が上記カッコ書き以下であるとき (一四〇、〇〇〇円)
勤労学生控除	大学、高校、盲学校、養護学校などの学生、生徒児童で自分の勤労による所得がある人のこと。ただし、いろいろの所得の合計額が三二万円より多いか、または自分の勤労によらない所得が一〇万円より多い人は除かれます。該当されるときは学生証又は証明書を提示して下さい (一〇〇、〇〇〇円)
寡婦控除	老年者でない人のうち夫と死別または離婚した後婚姻をしていない、寡婦の事実欄の該当事項に〇を付けて下さい (一〇〇、〇〇〇円)
老年者控除	明治41年一月二日以前に生まれた人で本人が所得者である方、ただし、各種の所得の合計額が一〇〇万円をこえる場合は、受けられないことにかまします (一〇〇、〇〇〇円)

(3) 税金から差引かれる金額

配当控除……あなたに配当所得がある場合には、配当控除を行いません
 配当所得金額の(町民税……25/100 県民税……1/100)
 ◎所得控除金額等は、現行の額で説明しておりますので、もし、税法の改正等であった場合は別にお知らせいたします。

贈与税の申告と納税は

二月一日から三月十五日まで
 昭和四十七年中に個人からもらった財産の価格が、四十万円をこえるときは贈与税の申告と納税をしなければなりません。ただし、婚姻期間が二十年以上の夫婦の間で、居住用の土地・家屋や、これらを買うための金銭の贈与が行なわれ、贈与を受けた人が贈与税の申告期限までに、その贈与を受けた土地・家屋や贈与された金銭で購入した土地・家屋等に実際に居住した場合には、基礎控除の四十万円ほかに、配偶者控除として三百六十万円まで控除されます。

安い掛金で大きな保障

48年度 交通災害共済受付開始

交通事故はふえる一方です。わたしたちにはだいたいようぶという保障はどこにもありません。

万一事故にあったとき、多額の治療代が家庭の台所に重くのしかかってきて、家族を苦しめることになります。

●掛金は

四月一日から翌年三月三十一日までの一年間です。ただし途中加入の人は加入の翌日からです。

●加入の申込み受付

二月一日から受け付けをしておりますから、役場総務課秘書係が協力員の方に、申し込み書に掛金を添えて申し込んでください。

●災害共済金

▽死亡 五十万円 ▽自賠法第一級の障害 二十万円 ▽六カ月以上の治療を要する

万一の交通事故、災害に備えて是非一家そろってすぐ交通災害共済に加入するようおすすめます。

交通災害共済 受付 2月1日
掛金1人年額300円共済金死亡50万円障害5千円 20万円



秋田県市町村交通災害共済組合 鷹巣町

傷害とし、勤務に服するまでの期間とする。ただし一週間以上の実治療日数を要する

▽四月以上 五万円
▽五月以上 四万円
▽六月以上 三万円
▽七月以上 二万円
▽八月以上 一万円
▽九月以上 一万円

要する傷害 五万円
●あてはまる交通事故
自動車、オートバイ、自転車などに乗車中、または歩行中これらの車により事故がおこったとき、

ただし歩行者、自動車等に関係のない自己過失、牛馬車、

国民年金の

支払期日が変わります

福祉年金を除いた国民年金の支払いは、二月、五月、八月および十一月の各月に郵便局、銀行等の支払機関を通じて行なわれています。

ところで、この各月には国民年金だけでなく、厚生年金、船員保険、労災保険などの年金の支払も行なわれており、また、これから年金を受ける人の数が急激に増加することにも予想されているため、同じ月に支払事務が集中しては、年金を受けている人へのサービスがおろそかになることも懸念されます。

このため、国民年金の支払期日が、ことしから三月、六月、九月、および十二月(老

荷車、そり、小児用自転車等による事故は対象になりません。

●共済金のうけとり方
災害をうけたら、加入者証と警察からの事故証明書、それに医師の診断書を添えて、役場総務課秘書係へ申請してください。

出かせぎ者は、町長の出かせぎ証明書か、出かせぎ互助会加入の写が必要で、

●家族ぐるみで加入を
わずかの掛金で万一に備えましょう。家族ぐるみで加入しましょう。

今年金は十一月)に変更されることになりました。(ただし、ことしの二期支払いは、昨年十一月から本年二月分までの四カ月分が支払われ、実質的に変更になるのは、ことしの六期支払いからです。)

なお、通算老令年金は六月と十二月、また福祉年金は一月、五月、九月にこれまでと同じく支払いが行なわれます。

生涯教育 標語募集

生涯教育では、町民が生涯学習に意欲を持つよう

保健の窓



かぜをふせぐには過労となるようなことをさげ、体力をつけておくことがいちばんです。かぜは、万病のもとということわざがあります。かかったかなと思つたら、二、三日休養すれば薬を飲まなくてもなおつてしまう人もいます。が長びくようでしたら、すぐお医者さんから診てもらいましょう。でないとかぜにかかったため抵抗力が弱まり、そのスキに別の病気になることが多いからです。なんといいてもかぜはコジラせないうちになおすのがたいせつです。昨年の暮れから多発しているかぜの主病源は、「マイコプラズマ」と、秋田衛生研究所で判定しております。このかぜは、発熱・せきをともない治療によつては熱は下りやすいが、せきが持続し肺炎を併発しやすいのが特徴とされています。かぜは、飛沫感染です。学校では三学期も始まりました。蔓延防止のためにも、お互いに注意しましょう。

戸締り警戒

「生涯教育」に関する標語を次により募集しております。多数ご応募ください。
▽応募部門
①児童生徒向 ②青年向
③婦人向 ④壮年向 ⑤高令者向
▽審査と賞品
入選作品と応募者全員に粗品を進呈します。
▽応募期限 二月二十八日
▽応募資格 鷹巣町在住者に限る。
▽応募先 鷹巣町教育委員会 社会教育課
▽その他 応募は、ハガキでおねがいします。
入選作品は、生涯教育のPR用として使用させていただきます。

最近、近隣町村の事務所や店舗に深夜泥棒がはいり、内部が荒されたたり、レジスターが盗まれるという事件が発生しております。
近ごろの泥棒は、自動車等を使つていて一夜に広い範囲にわたつて犯行をかさねておりますので、夜の戸締りは完全にして、事務所や店、家庭には、夜、多額のお金はおかないようにしてください。もし、泥棒にはいられたと思つたら、その場を片づけないで一〇番で急報してください。

鷹巣警察署

親がまず手本を示そう 正しい横断

駅前と大町に信号機

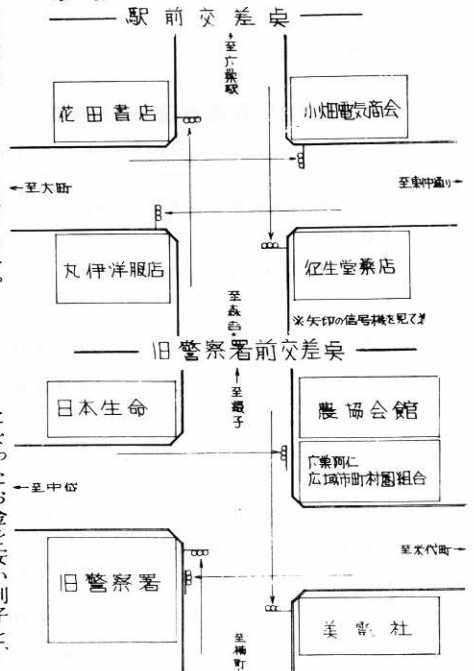

以前から信号機の設置が要望されていきました銀座通り交差点(通称駅前交差点と大町の旧警察署前に、定期信号機が設置されました。

このほか、児童公園前交差点の信号機に歩行者用灯機が、陸橋下交差点の信号機が新しいものになり全赤信号機がつかれます。

信号機が新しく設けられると、なれないため思いがけない事故に会うことがありますので、信号をみてとまるところのないようにしてください。

▽定期信号機 通常使用されている方式で、赤青黄に信号がかわっていくもの。

▽全赤信号 全部の信号を赤にし、一時交差点を空にして、次の青になって入ってくる車の流れをよくする方式。

▽歩行者用灯機 「人形」のついた信号機で、歩行者はこの信号によって通行する

横断しようとする、向いの「人形」が青になったら進むことができます。

ことになりま。

最高十万円まで

郵便局でも お金が借りられます

郵政省では、郵便貯金をいっそう利用しやすくするために、一月から預金者貸付けの取扱いを始めました。

貯金をされる時は、それだけ大きくなるので、できるだけ大きくふやすことを考えますが、日常生活のうちには予期しないお金が急に必要になり、心ならずも貯金をおろさなければならぬことが少なくありません。

このような時に、郵便局の貸付けを利用されますと、お預けの貯金はそのままにしてこれを担保に、一時的に必要

貸付金額

担保にされる定額、定期、積立貯金の元利合計の九〇%の金額で、一人最高十万円までです。

▽貸付期間 最高六か月です。この期間を延ばすことはできません。

▽貸付利率 最低年二・三五%から最高年六・二五%まで段階別に分かれています。担保とされる貯金の種類、預入時期および預入期間によって異なります。

▽貸付けの申込み 担保とされる貯金の証書ま

優良子ども会表彰

昭和四十七年度秋田県児童健全育成表彰者がこのほど発表され、鷹巣町子ども会も表彰に四団体、子ども会も成功労賞に一人が表彰されることになり、三月三日県正庁で行なわれる受賞式に出席することになりました。

- ▽子ども会表彰
 - 優良賞 沢藤子ども会(藤株)
 - 福住町子ども会(有楽町)
- ▽栄光賞 だけの子子ども会
- ▽特別育成成功労賞 だけの子子ども会
- ▽子ども会育成成功労賞 宮腰久男(品類)

季節の話題

福は内、鬼は外

節分というのは季節の変わり目ということで、むかしは春夏秋冬ごとにこの日を祝いましたが、寒三十日が終わって、冬から春にはいる、立春の前日は一年の終りにも当るといわれて、とくに重んじられたのでしようか、もとは中国の邪気はらいの行事で、わが国には室町時代に伝えられたようです。

節分の夜、大きな声で、「福は内、鬼は外」とどなりながら豆をまくのを「鬼はらい」といいます。つまり悪魔の鬼を追い払うためにする行事で、その豆を「年の豆」とか「鬼打豆」といい、その行事をする人々を「年男」と呼んでいます。

この夜、各地の杜寺では有名な芸能界の人を年男に仕立てて景気よく豆をまかせていますが、ご家庭でもこのころはこの古風な行事を復活してやっっている風景をよくみかけます。

受験勉強

たのしかったお正月がすぎたら、もう二月です。今月はいつもの月とはまた違



った意味で気のつかれる月です。日のたつのが早く、あつという間に過ぎていってしまいうです。

お子さんがたの進級、進学はもとより、卒業、就職など一般のご家庭でも心配となるのが重なって落ちつかない日がつづきます。

農家で間もなく始まる農作業への準備などで、いそがしくなるのは目に見えてきました。とくに進学するお子さんをお持ちのご家庭では、いまの受験制度を、もう少しなんとかしてやりたいと思っているお母さんも多いことでしょう。

しんしんと冷えこむ真夜中、ひとりに机に向ってのお勉強を、いまの子も皆さんたちは、それほど深刻には考えていないようです。特に勉強がきらいなら別です。が、最後の追いこみだと張りきれぬのは、お母さんの温いお夜食の差し入れに期待しているからではないでしょうか。

＝ゴミ収集について＝

旧町内のゴミ収集は1月31日まで週2回としていますが、引き続き4月30日まで週2回収集を行ないます。

ゴミの搬出にあたっては燃えるゴミ、燃えないゴミを区分し、指定された日に午前8時30分まで所定の場所に出してください。

ゴミ専用の紙袋を利用すると便利です。

旧町内清掃車運行日程表

至昭和48年1月31日まで

月木	伊勢町、森館町、東横町、西横町、旭町、新旭町、学校通り、大町、仲町、舟見町	南鷹巣、舟場、鷹巣小学校、鷹巣小学校給食室	2月5日(月)
曜			燃えないゴミの収集日
日日			3月5日(月)
日日			4月2日(月)
火金	米代町、東旭町、西旭町、花園町、西仲通	栄町、元新町、桜木町、三吉町、太平町、あけぼの町、掛泥、古関、高野尻団地、鷹巣公民館、児童公園、	2月6日(火)
曜			燃えないゴミの収集日
日日			3月6日(火)
日日			4月3日(火)
水土	材木町、駅前、福住町、東仲通り、新松葉町	松葉町、北新町、末広町、東住吉町、西住吉町	2月7日(水)
曜			燃えないゴミの収集日
日日			3月7日(水)
日日			4月4日(水)

お知らせ



この欄はあなたへの通知です。かならず目をとおしてください。

お農家調査のお願い

本県農家の現状と動向について地域別には握し、県ならびに町政の基礎資料を得るため、二月一日現在で農家調査を行なうことになりました。

調査対象は①調査日現在で経営耕地面積が十アール以上②経営耕地面積が十アール未満でも過去一年間の農業生産物総販売金額が五万円以上の全農家となっています。調査方法は、調査員による

乳児健康相談

二月十四日(水)午後一時から三時まで、役場三階大会議室で赤ちゃんの健康相談を行ないます。

対象者は、四十七年一月生れ、四月生れ、七月生れ、十月生れとなっています。鷹巣地区の方は、第一、第

妊婦健康相談

正常分娩と丈夫な赤ちゃんの誕生をねがって妊婦の健康相談を二月五日(月)午後一時から三時まで鷹巣町公民館で行ないますので、該当する方は是非受けられるようおすめします。

二月十四日(水)午後一時から三時まで、役場三階大会議室で赤ちゃんの健康相談を行ないます。

血圧測定

二月の血圧測定は、十日(土)と二十日(火)の二回です。十日は、午前十時から十二時まで、二十日は午前九時から午後三時まで役場、階相談室で行ないますので、お気軽においでください。

印鑑の再登録

印鑑登録条例の改正により、昭和四十六年四月一日以前に印鑑を登録されておいた方でも、再登録をしなければ印鑑証明の交付ができないことになっております。

再登録は、代理人でも受け

心配ごと相談所

町社会福祉協議会では、毎週月曜日午前十時から午後三時まで、役場一階相談室で、「心配ごと相談所」を開いています。

相談の秘密はかく守られますので、お気軽においでください。

新協力員紹介

- 舟場 佐藤 嘉美
- 根木屋敷 佐藤 福治
- 七日市大畑 畠山 喜一郎
- 妹尾館 佐藤 福治

慶弔だより

1月1日～1月15日

誕生おめでとうございます

- 畠山俊悦(孝雄長男)綴子大畑
- 清水 稔(功二男)西仲通
- 佐藤正春(正文長男)松葉町
- 佐藤紫穂(正長女)七日市
- 高橋正人(正弘長男)新田中
- 根元正樹(工長男)松原
- 長山裕尚(敏雄長男)李岱
- 長岐真理子(賢一長女)七日市
- 畠山一司(富夫長男)藤株

- 米谷深雪(民憲長女)南鷹巣
- 大川美由紀(広二女)花園町
- 川村昌喜(準一長男)元新町
- 堀内秀悦(義照長男)昭和
- 羽沢全享(正雄三男)古関
- 西尾浩之(忠秋長男)西仲通

二人の前途を祝福します

- 宮腰 良一 田代町
- 細藤 裕子 街道町
- 近藤 直広 中屋敷
- 武石 房子 森吉町
- 柴田 茂樹 太平町
- 近藤 重五郎 伊勢町
- 三沢 伊勢 伊勢町
- 佐藤 久光 摩当
- 長崎 由美子 大野尻
- 村上 和明 古関
- 松尾 太田 太田
- 越前谷 とき子 妹尾館
- 保坂 義重 能代市
- 金山 智子 花園町
- 和田 富郎 合川町
- 和山 喜美子 二本杉
- 畠山 久昭 掛泥
- 村上 真理子 松葉町
- 池田 真理子 松葉町

お悔み申し上げます

- 岩川 一蔵(66) 福住町
- 本城谷フク(83) 小摩当
- 相馬 ナミ(80) 西横町
- 佐藤 久雄(49) 坊山
- 成田 リエ(81) 今泉
- 畠山 公成(79) 李岱