

編集と発行 鷹巣町役場総務課広報秘書係

〒018-33
秋田県北秋田郡鷹巣町花園町19番1号

TEL 0186 (62) 1111
FAX 0186 (63) 2586



「日本初、の三浦さん
笑顔いっぱい「出発進行！」

「日本初の女性運転士」となった秋田内陸縦貫鉄道(株)の三浦智子さん(20)＝伊勢町が7月1日に正式に運転業務に着きました。当日は晴れの門出を祝うように快晴に恵まれ、内陸線のホームは取材陣などで大混雑。運転席に座った三浦さんは、あごヒモをキリリと締め「急行もりよし号」で滑べるようにホームを離れて行きました。

人口と世帯数

(住民基本台帳による)

6月30日現在	(前月比)
総人口 23,999人	(17人減)
男 11,674人	(10人減)
女 12,325人	(7人減)
(出生 19人 転入 44人)	
(死亡 19人 転出 61人)	
世帯数 7,323世帯(7世帯減)	

6月定例議会

一般会計67億2千5百30万円に

収入役、教育委員などに同意

六月定例議会は六月十八日から二十七日までの会期で行われ、一般会計補正予算、特別会計補正予算や条例改正、請願などを審議しました。人事案件では任期満了にともなう収入役に成田多千雄氏（三期目）、固定資産評価審査委員に堀部哲秀氏（三期目）の選任に同意、また昭和五十七年七月から二期、八年間教育長として町の教育発展に尽力された中嶋修三氏（67）の任期満了にともなう教育委員に、藤嶋健一（社会教育課長を任命することに同意して閉会しました。

決定した主な内容は次のとおりです。

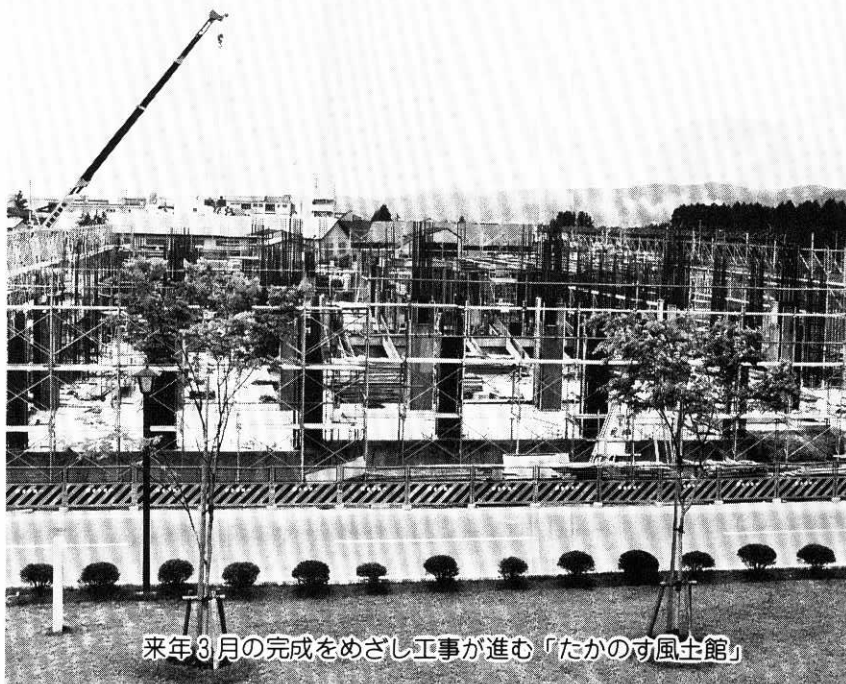

来年3月の完成をめざし工事が進む「たかのす風土館」

一般会計補正

蟹沢部落会館補助など

二億二千八百九十万円

一般会計補正予算

一般会計は歳入歳出予算の総額にそれぞれ二億二千八百九十七万八千円を追加して、総額六十七億二千五百三十万一千円となりました。

〔歳出の概要〕

- ▽議会費 議員報酬ほか六百二十三万七千円を追加。
- ▽総務費 一千七百九十四万七千円を追加。主なものとして蟹沢部落会館建築費補助金三百五十万円、家畜市場用地排水工事四百万円、旧西小体育館附属建物改修工事二百七十四万円、役場車庫裏駐車場整備費百八万四千円、町長等給料百二十一万二千円、大館能代空港陳情旅費八十七万一千円。
- ▽民生費 二百三十七万五千円の追加。主なものとして人権モデル地区推進運営協議会補助金五万円、臨時保母賃金百三十二万円、西児童館屋根塗装工事十二万六千円、国民年金保険料徴収委託料三十二万円、同軽自動車購入費九十五万六千円。
- ▽衛生費 六十万一千円の追加。主なものとして母子保健推進員報酬十四万七千円、保健指導員報酬十四万七千円、塵芥処理賃金十一万円。
- ▽農林水産業費 二千九百九十七万円を追加。主なものとして農業委員会委員報酬六十二万四千円、物産品販売促進パソフ三十二万一千円、転作配分等ソフト開発百五十四万五千円、パソコン購入費百七十四万九千円、同ネットワーク整備三百八十九万一千円、綴子農免二期計画設計百五十万円、綴子地区圃場整備設計負担金三百七十万円、林道及作業道補修三百八十一万一千円、作業道開設工事ほか三百三十五万六千円。
- ▽商工費 八百四十六万七千円を追加。主なものとして締太鼓購入費六十二万円、湯の岱温泉改修設計百万円、大太鼓の館駐車場整備五百四十三万円。
- ▽土木費 七千四百一十萬一千円の追加。主なものとして排水路用地測量委託料百四十万円、舗装維持工事費ほか三千

万円、排水路用地購入費百八十四万円、道路新設改良測量委託料九百二十万円、同改良工事費二千九百万円、太田都市下水路泥上げ四十万円、中央公園桜テングス病枝切賃金ほか七十万円、同公園水辺張芝工事八十二万四千円、町営住宅シロアリ駆除委託料四十三万三千円。

▽消防費 百七十万八千円の追加。主なものとして消防団員等報酬百三万一千円、県消防補償等組合分担金五十九万九千円。

▽教育費 千七百二十四万八千円の減額。小学校整備諸工事費三百万円、プラスチック楽器購入二百万円、図書パソコンドラベル四百二十一万五千円、広域圏組合保健体育費負担金八百六十八万円、鷹巣競技場駐車場等舗装工事二十五万円、同競技場備品二百七十七万四千円の追加。鷹巣小学校用地公社償還金四千六百十一万九千円、南中学校用地公社償還金千九十五万九千円の減額。

▽災害復旧費 九千九百六十七万六千円の追加。主なものとして公共土木施設災害事務補助臨時職員賃金ほか百五万四千円、公共土木施設災害復

旧工事九千六百五十五万五千円。

▽公債費 千三百十四万四千円の追加。長期債利子(利率アツプ等による利子)。

▽国庫支出金 七千六万七千円を追加。

▽県支出金 二百四十五万六千円を追加。

▽寄附金 五万円を追加。

▽繰入金 二千二百一十九千円を追加。

▽繰越金 九千二百三十九万二千円を追加。

決定した条例

▽町債 四千二百万円を追加。

町税条例の一部改正

個人の町民税の非課税の範囲、身体障害者等に対する軽自動車税の減免、長期譲渡所得に係る課税の特例などの改正である。

議会の議員の報酬及び費用弁償等に関する条例の一部改正

特別職の職員で非常勤のもの、の報酬及び費用弁償に関する条例の一部改正

地方自治法等の規定により出頭した関係人等の実費弁償

に関する条例の一部改正

特別職の職員で常勤のもの、の給与及び旅費に関する条例の一部改正

教育長の給与・勤務時間その他の勤務条件に関する条例の一部改正

職員等の旅費に関する条例の一部改正

国民健康保険税条例の一部改正

国民健康保険税の所得割額を「百分の八・八」から「百分の八・三」に改めるものである。

消防団員の定員、服務等に関する条例の一部改正

町消防団員の給与等の改正である。

決定した案件

財産の取得について

北秋田家畜市場用地として七日市字家向地内一五、二〇六平方メートル取得するものである。

辺地に係る公共的施設の総合整備計画の変更について

岩谷、大沢、三ノ渡辺地の辺地区域及び岩谷、黒沢、蟹沢、三ノ渡辺地の事業内容に変更が生じたため。

採択となった請願

米市場開放阻止を求める請願書(町内三農協組合会長福田精一ほか一名)

平成二年産米の政府買入価格等に関する陳情書(同)

わが国農業・農村の将来展望と米穀政策の確立に関する陳情書(同)

国民健康保険税の引き下げに関する陳情書(年金者組合鷹巣支部・代表成田博明)

あけぼの町中綱支線排水路を生活排水路として整備についての陳情

継続となった請願

農用地区からの除外の陳情書(栄字太田一六―甲日下部ミサ一名)

決定した人事案件

収入役の選任について

任期満了にともない鷹巣町旭町八一―二番成田多千雄氏(56)を選任したものです。教育委員会委員の任命につ

いて

教育委員会委員中嶋修三氏が六月三十日をもって任期満了となるため鷹巣町栄字太田新田一七四番藤嶋健一氏(46)を任命したものです。

固定資産評価審査委員会の委員の選任について

任期満了にともない鷹巣町七日市字葛黒一〇堀部哲秀氏(66)を選任したものです。



成田収入役

七月一日付

町職員の異動

▽教育委員会社会教育課長(同課長補佐) 三上芳幸

退職

▽藤嶋健一(教育委員会社会教育課長)

大動脈（鷹巣橋）の工事開始

＝ご協力とご理解を＝



面目が一新される「鷹巣橋」

北秋田土木事務所では「鷹巣橋」と「一〇五号バイパス北側」の工事に着手することから、通行に際して協力と理解を求めています。特に鷹巣橋は傷みが激しいことから全面改修となりますので、利用されている方は十分気をつけてください。

「鷹巣橋」の車道部分を全面改修

米代川に架設されている「鷹巣橋」（一九二・五㍉）の老朽化が著しいことから、これまで橋脚を強化する工事を進めてきましたが、七月中旬より上部工（車道部分）の全面改修工事に入ります。

鷹巣橋は、昭和十四年に完成したもので以来、半世紀にわたり阿仁部、仙北地方を結ぶ大事な役目をはたしてきました。年月を物語るように高欄は剥げ鉄筋はムキ出しの状態、橋全体が波打ったように見えます。

工事は併設されている歩道橋を残して車道部分を全面改修するもので、八月中旬からは来年三月下旬まで「全面通行止め」となりますのでご注意ください。

路線バスなど通勤、通学については極力不便をかけない方向で検討しており、決定になり次第チラシなどでお知らせすることになっていきます。

一〇五号バイパス北側 いよいよ盛土工事開始

国道一〇五号線バイパスは町の中心部の通行緩和を図るため、昭和六十二年十一月に南側（小森・あけぼの町間四、四九〇㍉）を部分供用して

ましたが、昨年度より北側（あけぼの町・大堤間）の第二期工事に着工しJR奥羽本線をまたぐこの線橋の橋脚三基を完成させていました。

今年度は、同この線橋の橋脚二基、橋台などのほか、この線橋をはさんだ掛泥工区（あけぼの町〜この線橋三四〇㍉）と大堤工区（この線橋〜大堤間一、二六〇㍉）の道路敷の盛土と側溝を設置する工事に入り、平成四年度の完成予定です。

このため管理・監督する北秋田土木事務所では、「工事のため出入りする大型車で大変ご迷惑をかけると思いが、しばしの間ご協力を！」と呼びかけています。



2年後の全面供用が待たれる105号バイパス

青空市場15周年記念セール

7月23日（月）午前8時より、役場裏の車庫前で行います。目玉商品は、サラダセット、カレーセット、などいっぱい。また、あきたこまち2合をプレゼント！お待ちしております。

「九州地方集中豪雨義援金」の受付

九州を襲った水害の被災者に対する義援金の受け付けをしておりますのでご協力ください。

- 義援金に限ります。送金の際は「九州地方集中豪雨義援金」と明記してください。
- 送金方法：秋田銀行中通支店 普通預金 20001「日赤秋田県支部長」

「綴子地区町長と語る会」

羽州街道の整備などを要望

綴子自治会長連絡協議会（山内教郎会長）主催の「綴子地区町長と語る会」が、六月三十日に綴子基幹集落センターで開かれ、自治会長や役員など約六十人が出席し同地区の課題などについて懇談しました。

あいさつで出川町長は「町政に多大なご協力をいただき厚くお礼申しあげます。当地域関係では、大太鼓の館敷地



地域の密着した要望などで、どの顔も真剣

内に農村広場を造成し、芝生や遊具、バレーコートなどを設置したい。綴子農免は向黒沢大橋に橋脚をもう一本設置し、来年いつばいで完成させたい。そして、この農免と一〇五号バイパス工事に関連して圃場の基盤整備を進め、一畝単位の区画整理で農道も舗装したい。これからの農業は、片手間というわけには行かず、十年、二十年後の姿を考えると貸借まで含めた「低コスト、高能率化」を図る意味から、どうしても基盤整備を促進する必要がある」と述べました。

地区からの主要な要望と回答は次のとおりです。

▽羽州街道と史蹟の整備を「当面、街道の全容を示しながら支障木などを除き、碎石を敷きたい。
▽大太鼓の館敷地に先人の顕彰碑等の設置

を「太鼓に関連したものであればよいが」。ただ、かんがい水路完成記念碑は基幹センター前に移す計画である。
▽「館」前に横断歩道の新設を「青山荘前にもあり、むずかしいのではないか。
▽集落の生活排水工事の促進「旧町、田中、太田、南鷹巣あたりまで公共下水道で。他は農村集落排水事業で検討し、今後三十年以内にすべて整備したい。

▽県道矢坂・糠沢線の改良を「県道であるがゆえに整備が進まないで、当面小田田子ヶ沢間だけでも」と県に強力に要請しているが、まず綴子沢から整備したい。
▽綴子小学校通学路に街灯を「団地の造成などでいたる所から子供たちが登下校するので、場所等速急に調査する。

▽糠沢駅に公衆電話を「NTTでも設置には一定の基準を設けているので、その利用度があればなるのか調査を願いたい。

■18日(月)～27日(水) 六月定例町議会。定例議会は一般質問、一般会計、特別会計補正予算、上水道決算、条例の改正及び収入役、教育委員等の選任が主たる議案である。

■19日(火) 県町村会主催の海外研修結団式。昨年度より県町村会では、全県六十町村長を対象に四力年で欧米を主体に計画をしているが、毎年十五人の予定に對して昨年同様六人で、欧



町長日誌
出川 禮

6月16日～30日

州視察へ六月二十三日に出発することとなった。
■23日(土) 町の社会福祉協議会理事会及び町共同募金会評議員会を開催する。協議会の収支決算や予算、事業報告等と、この秋に行われる共同募金の目標額の決定等が主である。
■23日(土) 秋田営林局署鷹巣農林高校同窓会が秋田市であり出席した。
■26日(火) 秋田県育英会

理事会に出席。平成元年度の事業報告、決算が主な内容である。この育英会は、本県出身の大学生に対して奨学資金の貸付(平成二年度新規四十人)と、東京寮(三十七人)、川崎寮(九人)、北盟寮(札幌六人)と入寮希望者の決定等、進学者に対する経費軽減等の施策である。また、秋田県高速交通体系整備促進県民大会及び秋田内陸線(株)の総会がありいずれも出席

した。
■28日(木)～29日(金) 全国町村会政務調査会及び財政部会が、大阪市で開かれ出席した。
■30日(土) 大館能代空港建設促進鷹巣地区協議会。今年一月に設立以来、署名運動や陳情、募金活動など精力的な活動を展開している。同日、綴子地区の町長と語る会もあり、地区の役員と懇談した。

検診を受けて健康な毎日

八月一日から九月十七日まで、結核検診及び基本健康診査を行います。最寄りの会場で受診して下さい。

■結核検診

※結核検診は結核予防法により年一回受診することが義務づけられていますので必ず受診して下さい。

※学生、妊婦また職場で受ける方は検診対象となりません。

※検診料は無料です。

■基本健康診査

※四十歳以上の方が対象になりますが、職場で健診を受ける方、ドック受診の予定者、または高血圧・心臓病・糖尿病等で定期的に診察を受けている方、医療

理の出发点!!

実施月日	検診会場	受付時間	対象地区	検診種類
8月29日(水)	中央公民館	9:30~11:00	伊勢町 元町	結核、基本
		13:00~14:30	東横町	
8月30日(木)	中央公民館	9:30~11:00	米代町 平成町	結核、基本
		13:00~14:30	大町	
8月31日(金)	松原(堀内信夫宅)	9:30~10:00	松原	結核
	小田会館	10:30~11:00	小田	結核
	田子ヶ沢セリ集荷センター	13:00~14:00	田子ヶ沢	結核
9月3日(月)	大堤会館	10:00~10:30	大堤	結核、基本
	前野会館	13:00~14:30	前野	結核、基本
9月4日(火)	綴子大畑会館	10:00~10:30	大畑	結核
	北健康増進センター	13:00~14:30	糠沢旭ヶ丘団地	結核、基本
9月5日(水)	昭和会館	10:00~10:30	昭和	結核
	綴子基幹集落センター	13:00~14:30	下町	結核、基本
9月6日(木)	向黒沢(山内清松宅)	9:30~10:00	向黒沢	結核
	田沢会館	10:30~11:00	田沢	結核
	李岱会館	13:00~13:30	李岱	結核
	岩坂(田村寿一宅)	14:00~14:30	岩坂	結核
9月7日(金)	掛泥児童館	9:30~10:30	掛泥	結核、基本
	太田児童館	13:00~14:30	太田	結核、基本
9月10日(月)	広域交流センター	9:30~11:00	あけぼの町	結核、基本
		13:00~14:30	材木町 松葉町	
9月11日(火)	高野尻会館	10:00~10:30	高野尻、団地	結核
	栄生活改善センター	13:00~14:00	摩当	結核
9月12日(水)	くるみ館児童館	9:30~10:30	新田中	結核、基本
	田中総合センター	13:00~14:30	田中、南田中	結核、基本
9月13日(木)	岩谷林業センター	9:30~10:00	岩谷	結核
	二本杉会館	10:30~11:00	二本杉	結核
	綴子児童館	13:00~14:30	上町	結核、基本
9月14日(金)	中央公民館	9:30~11:00	旭町 住吉町	結核、基本
		13:00~14:30	花園町	
9月17日(月)	公民館分館	9:30~11:00	舟見町、宮前町	結核、基本
		13:00~14:30	新舟見町 全町未受診者	

受けて安心しての定期点検

健診は健康管

※診査料は六〇〇円ですが七十歳以上の方、生活保護を受けている方は無料です。

■大腸ガン検診

※各地区の保健補導員に申し込み下さい。申し込みにより後日問診票と検体採取容器をお渡ししますので、検診当日受付に出して下さい。

※検診料は二〇〇円です。

機関で基本健診を受けた方は対象になりません。

※診査項目は問診・身長・体重測定・血圧測定・検尿・肝機能検査、医師による診察、また必要に応じ心電図・眼底検査・貧血検査・血糖検査を行います。

実施月日	検 診 会 場	受付時間	対 象 地 区	検 診 種 類
8月1日(水)	今泉生活改善センター	6:00～8:00	今 泉	総合検診
8月2日(木)	前 山 会 館	6:00～8:00	前 山、黒 沢	総合検診
8月6日(月)	明利又生活改善センター	9:30～10:00	明利又	結核、基本
	松 沢 会 館	11:00～11:30	松 沢	結核
8月7日(火)	三ノ渡会館	13:30～14:30	三ノ渡、黒 森	結核、基本
	与 助 岱 会 館	9:30～10:00	与助岱	結核
8月8日(水)	大 畑 会 館	10:30～11:00	大 畑	結核
	葛黒林業センター	13:00～14:00	葛 黒	結核、基本
8月9日(木)	吉ヶ沢、深沢会館	9:30～10:00	吉ヶ沢、深 沢	結核
	下 舟 木 会 館	10:30～11:00	下舟木	結核
8月10日(金)	上 舟 木 会 館	13:00～14:00	上舟木	結核、基本
	中 畑 会 館	9:30～10:00	中 畑	結核
8月20日(月)	妹 尾 館 会 館	10:30～11:00	妹尾館	結核、基本
	中 屋 敷 会 館	13:30～14:30	中屋敷	結核、基本
8月21日(火)	横 刈 会 館	9:30～10:00	横 刈	結核
	品 類 会 館	10:30～11:00	品 類	結核
8月22日(水)	岩 脇 会 館	13:00～14:00	岩 脇	結核、基本
	吉野(細田與七宅)七日市基幹集落センター	10:00～10:30 13:00～14:30	吉 野 七日市全域	結核 結核、基本
8月23日(木)	湯ノ岱会館	9:30～10:00	湯ノ岱	結核
	坊 山 会 館	10:30～11:00	坊 山	結核
	四 渡 会 館	11:30～12:00	四 渡	結核
8月24日(金)	小 森 会 館	13:30～14:30	小 森	結核、基本
	小 摩 当 会 館	10:00～10:30	小摩当	結核
8月27日(月)	沢口林業センター	13:00～14:30	上野、脇神、藤株	結核、基本
	蟹 沢 会 館	9:30～10:00	蟹 沢	結核
8月28日(火)	小ヶ田会館	10:30～11:00	小ヶ田	結核、基本
	緑ヶ丘担い手センター	13:30～14:30	緑ヶ丘	結核、基本
8月29日(水)	高 村 岱 会 館	9:30～10:00	高村岱、高森岱	結核
	川 口 会 館	10:30～11:00	川 口、湯 車	結核、基本
8月30日(木)	舟 場 会 館	13:30～14:30	舟 場	結核、基本
	堂 ヶ 岱 会 館	9:30～10:30	堂ヶ岱	結核、基本
8月31日(金)	南 鷹 巢 会 館	13:00～14:30	南鷹巢、西陣場岱	結核、基本
	深 関 会 館	9:30～10:00	深 関	結核、基本
9月1日(土)	相 善 会 館	11:00～11:30	相 善	結核
	坊 沢 公 民 館	13:00～14:30	坊沢全地区	結核、基本

町社会福祉協議会の決算

真心が大きな輪に

町社会福祉協議会では五月三十一日に理事会を開き、平成元年度の収支決算を次のとおり承認していただきましたので報告いたします。

収入総額は五千八百八十四万三千六百九十三円、支出総額は五千五百七十九万九百三十七円で、差引き三百六十七万二千七百五十六円の剰余金を翌年度に繰越すことになりました。たくさんのご芳志や善意に厚くお礼申し上げます。

〔収入〕

- ▽会費 五十五万九千円（普通会費二七〇人、賛助会費二一人）
- ▽共同募金配分金 七百五十万二千三百円（前年度配分金、在宅福祉サービス事業配分金歳末たすけあい募金等）
- ▽補助金 七百一十二万一千円（町六百三十九千円、県社協百八万二千円）
- ▽委託金 三千九十万八千九百二十円（家庭奉仕員、児童厚生員、入浴車、老人と子供のふれあい事業委託金）

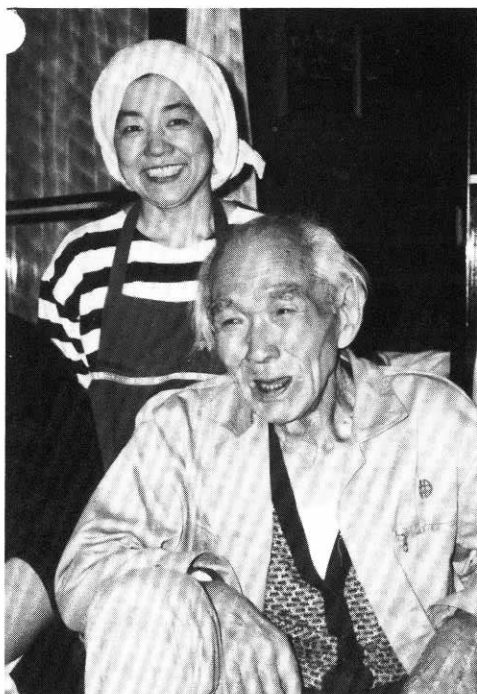

ヘルパーなどの訪問に思わず笑顔の老人

- ▽寄付金 七百四十四万七千三百六十八円（一般三百三十九万六千八百八円、香典返し四十四万一千六百四十四円）
- ▽財産収入 十六万九千九百六十四円（預金利息）
- ▽繰入金 七千五百五十三円
- ▽繰越金 四百四十八万六千六百六十六円
- ▽諸収入 百九万三千九百九十九円（利子、雑収入など）

〔支出〕

- ▽会議費 三十二万八千七百三十二円（役員等の費用弁償）
- ▽職員費 千九百九十二万五千一百一十円
- ▽事務費 百二十二万四千七百三十六円
- ▽地域福祉活動推進費 四百一十一万五千五百三十一円（組織活動、調査活動、社会福祉活動、研修費など）
- ▽福祉振興費 八十四万四千円（遊具、福祉団体助成）
- ▽歳末援護費 二百八十万五千三百四十七円（低所得者世帯、在宅寝たきり老人等）
- ▽町委託事業費 三千九百一十七万五千二百六十六円（家庭奉仕員七人、入浴車活動費、児童館厚生員四人）
- ▽諸支出金 三百九十四万二千五百五十四円（運用基金積立金、心配ごと相談所等）

【家庭でできる生活排水浄化対策】

- ◆「流し」のゴミは、こまめに取りましょう。飯つぶ、調理くず等は目の細かい「網かご」などを備え、生ゴミとして出すか、土に還元しましょう。
- ◆使い古した食用油は流さないようにしましょう。ムダのない使い方や炊めものを利用し廃油として出さないことが一番ですが、捨てる場合はボロ布や新聞等にしみ込ませて燃えるゴミに出しましょう。
- ◆排水は溜ます等を通して流せば効果的です。溜ます等を通して汚水を沈澱させて、上澄液が流れるようにすれば飯つぶ、調理くずなどをある程度除去できます。
- ◆側溝、水路等も時々掃除しましょう。川や水路にゴミを捨てないようにすると同時に、みんなで定期的に掃除しましょう。
- ◆し尿浄化槽の適正な維持管理に努めましょう。し尿浄化槽設置者は槽内の汚泥の抜き取り、及び清掃が定期的に行なわれているか確認してください。（法律により義務付けられています）

河川愛護月間 7月1日～31日

「火事」と「救急車」は119番！

火事と救急車の要請は、**同番なしの「119番」**です。
場所（近くの目標となる建物を伝える）と
要件（火事と救急の区別）
そして
あなたのお名前
今かけている電話番号を
「ゆっくりと、落ち着いて、正確に」
伝えてください。
119番で火事の問い合わせや、緊急以外の
要件には使用しないでください。

8月26日(日)は 町民体育祭

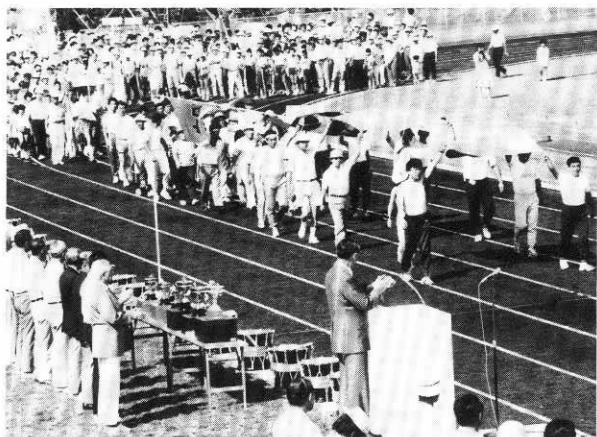

今年も楽しい種目がいっぱい!

こととして二十八回目の町民体育祭は、八月二十六日(日)午前九時から鷹巣競技場で開催されることになりました。

体育祭は、昨年から二十四チーム編成で三部に分れて競技が行われ、各部の上位、下位各二チームが入れ替えて実施されます。

昨年は各チームとも、町内ごとに選手を取りまとめ、和気合い合いのうちに終了し、集落のコミュニケーションに役立ちました。

ことは、七月四日に全体の説明会を行い、その後、チームごとに打合せすることに

なりますが、全町民が参加する楽しい体育祭に盛りあげるようご協力をお願いします。

種目は次のとおりです。

① サバイバルゲーム (全員)
② 親子でサイクリング (子供と父母) ③ キヤタビラリレー (小学生) ④ 仲よしペアキック (20代と30代男女) ⑤ おぼんりレー (40代男女) ⑥ スリッパサッカー (50代男女) ⑦ グランドゴルフリレー (60以上男女) ⑧ 宝さがし (シ) ⑨ 年代別男女四百リレー 四種目 ⑩ つな引き大会 (30代以上) ⑪ ジャンボジャンケン (全員)

各部の組み合わせと集落編成

は次のとおりとなっています。

(一部) ① 七日市 (本郷、根木屋敷、妹尾館、横瀨、岩脇、吉野) ② 田中 (新田中、南田中) ③ 松葉住吉 (松葉町、住吉町) ④ 綴子東 (糠沢、昭和、向黒沢、岩谷、二本杉、大畑、旭ヶ丘) ⑤ 沢口下部 (舟場、高村岱、堂ヶ岱、川口、小ヶ田、湯車、佐助岱) ⑥ 坊沢西 (街道町、大町、新屋敷、緑ヶ丘、蟹沢) ⑦ あげぼの町 ⑧ 大堤前野

(二部) ① 南鷹巣 (西陣場岱含) ② 掛泥 ③ 摩当 (田沢、下大沢、岩沢、李岱) ④ 伊勢宮 (伊勢町、宮前町) ⑤ 太田 (高野尻、高野尻団地) ⑥ 沢口中部 (脇神、中屋敷、上野、藤株、小摩当) ⑦ 大太鼓 (上町、下町、田子ヶ沢、小田、松原) ⑧ 大元 (大町、元町)

(三部) ① 坊沢東 (相善、深関、羽立、上町) ② 前山 (黒沢含) ③ 横町 (東横町、米代町) ④ 舟見 (新舟見町、幸町、内幸町、平成町) ⑤ 小猿部 (中畑、大畑、葛黒、与助岱、三の渡、黒森、松沢、明利又、上舟木、下舟木、深沢、吉ヶ沢、品類) ⑥ かもしか (旭町、花園町、材木町) ⑦ 沢口上部 (小森、四渡、坊山、湯ノ岱)

⑧ 今泉

「スポーツ教室」

あなたも参加しませんか

体育館では、六月よりだれでも気軽に楽しく参加できる各種スポーツ教室を開設して大変好評です。

七月十五日以降の日程は次のとおりとなっておりますのでみなさんのおいでをお待ちしております。

■リフレッシュ教室 7月17日、8月21日、28日、9月4日、11日、18日、25日
▽時間 午前10時～正午
公園



どうです、キマッているでしょう!
—ジャズダンス教室—

■自然に親しみながら歩く教室 7月18日、8月8日、9月5日、19日
▽時間 午前10時～正午

▽場所 鷹巣体育館
対象は一般男女で参加料はいづれも五百円です。問い合わせと、申し込みは鷹巣体育館 六二一三八〇〇番へ

▽場所 鷹巣体育館
■ジャズダンス教室 7月20日、8月3日、17日、31日、9月14日、28日、10月21日、26日
▽時間 午後七時～九時
▽場所 第二体育館

■グランドゴルフ教室 7月19日、26日、8月2日
▽時間 午前10時～正午
▽場所 鷹巣競技場、中央公園

保険税は納期限内に納めましょう

保険税は国保の大切な財源です

国保に加入した人は、必ず保険税を納めなければなりません。納められた保険税は、国の補助金とともに、国保の財源となり、みなさんが病気やけがをしたときの医療費、また助産費や葬祭費などの給付の費用にあてられます。このように、保険税は国保の運営を支える貴重な財源です。

■保険税の決め方

予測される
医療費



●その年に予測される医療費から、国の補助金、被保険者の負担分を除いた分が保険税



総額を4項目に割り振る



●市区町村によって、組み合わせ方は異なるが、①から④までの4つを組み合わせたところがほとんど(約93%)

保険税は忘れず必ず期日まで納付を!!

「めったにお医者さんにかからないから」とか「かかっても自費で払うから」といった理由で保険税を納めないわけにはいきません。それは、国保がお互いにお金を出し合っただけで「相互扶助」の制度だからです。いま、国保の保険の「収納率向上」がさげばれています。保険税が円滑に納められていないと、

国保制度そのものが成り立たなくなってしまうからです。国保の加入者一人一人の負担を大きくしないために、また、国保の財政危機をまねかないためにも、保険税は必ず期日まで納めてください。

問い合わせ先
鷹巣町役場国保係

☎六二一〇一一一

(内線一三二・一三三)

■保険税の納め方

保険税は、国保の被保険者になった月の分から納めなければなりません。

被保険者となる月とは……

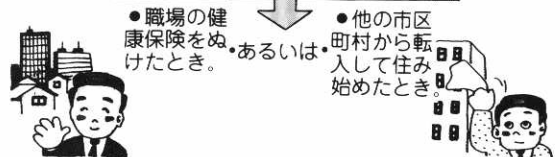

加入の届け出をしたときではありません。

したがって、届けが遅れると――



●さかのぼって保険税を納めなければならない。

■納付の義務者は世帯主

●本人が国保加入者であるなしにかかわらず、保険税納付の義務者は世帯主。



●年度途中で国保に加入したり、途中で加入した場合
加入した月から年度末までの月数
年間保険税 × $\frac{\quad}{12}$



途中で抜けた場合
4月から抜けた月の前月までの月数
年間保険税 × $\frac{\quad}{12}$

第1期納期は 7月31日です。

(納付書は19日頃
お手元に届きます)

保険税は必ず納期までに納めましょう

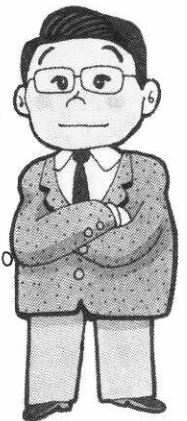

虫歯のむい子

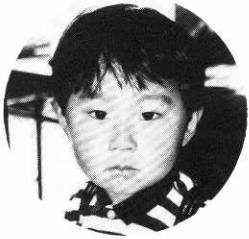

小ヶ田・中嶋健太ちゃん



坊沢新屋敷・佐藤綾子ちゃん



松葉町・岸野卓馬ちゃん

おしらせ

**困りごと無料
巡回相談**

秋田県高齢者総合相談センターでは、無料巡回相談を次の日程で行います。

お年寄りや家族の方々の福祉、保健など日常生活の面で知りたいこと、聞きたいことなど、親身になってご相談に応じます。

▽日時〓七月十九日(木)午前
十時から三時まで

▽場所〓鷹巣阿仁広域交流セ

**固定資産税二期・保険税一期の
納期限は七月三十一日です**

建設業法に定める経営事項審査を本年度希望する方(国、県、市町村等の公共工事発注

建設業者の皆さんへ

建設業者の皆さんへ
くわしくは、役場町民課福祉係(☎六二一-一一一内線一二六・一二七)へ

児童扶養手当

昭和六十年八月一日以前に児童扶養手当の支給要件に該当したが、これまで請求手続きをしていない人は、平成二年七月三十一日までに手続きをしないと、請求することができなくなります。

ンター

農薬の空中散布に 注意してください

七月二十日午前五時頃から十時頃まで、農薬の空中散布を行います。

散布地域は次の農協管内です。ご理解とご協力をお願いします。

▽鷹巣町農協管内(今泉除く)
▽沢口農協管内

※雨天の場合順延とし、又濃霧等によって開始時刻も変更になる場合があります。

機関に対し入札参加資格申請(指名願い)を提出する予定の方等)について、県では次の日程で説明会を行います。

▽日時〓七月三十一日午後一時

▽場所〓大館市中央公民館

※平成二年度秋田県建設工事入札参加資格申請の説明会も同時に行います。

夜間当番医(夜間診療)日程表

(午後6時30分～9時)

7月	曜日	医療機関名	電話番号
16	月	戸嶋産婦人科医院	62-1123
17	火	近藤藤医院	62-1263
18	水	佐藤外科消化器科医院	62-1420
19	木	藤原医院	62-2882
20	金	奈良良医院	62-1146
21	土	佐々木産婦人科医院	63-0105
22	日	戸嶋産婦人科医院	62-1123
23	月	盛岡医院	62-1101
24	火	近藤藤医院	62-1263
25	水	北秋中央病院	62-1455
26	木	としま医院	62-1267
27	金	奈良良医院	62-1146
28	土	藤原医院	62-2882
29	日	佐藤外科消化器科医院	62-1420
30	月	佐々木産婦人科医院	63-0105
31	火	盛岡医院	62-1101

(急患以外は受けません)

胃集団検診日程表

月日	曜	検診会場	対象地区
7.17	火	坊沢公民館	羽立、上町、黒沢
18	水	〃	大町、新屋敷、街道町
19	木	七日市基幹集落センター	中畑、妹尾館、岩脇、横溝
20	金	〃	本郷、根木屋敷、吉野
23	月	坊山会館	湯ノ岱、坊山、四渡
24	火	川口会館	川口、湯車
27	金	小ヶ田生活改善センター	小ヶ田
30	月	小田会館	松原、田子ヶ沢、小田
31	火	綴子上町児童館	上町

- 検診時間は午前6時～7時までです。
- 検診前日の夕食後はお茶、おやつ等を取らないこと。
- 問診票は記入のうえ当日受付へ提出願います。
- 検診料は700円です。
- 国民健康保険加入者については、個人負担を補助しますので必ず、国民健康保険証を持参して下さい。

町内自治の 新しい方向を!

舟場・末広町学習交流会



自治公民館的活動をさぐる

町内会の新しい方向

ここ数年の間に町内会(部落)の活動に大きな変化が出てはじめてきています。

清掃・害虫駆除に加えて、高齢者・婦人・成人の講習会、青少年の健全育成をふくめて社会的な活動が多くみられることであります。

こうした幅広い活動するためには、集落の組織化などいわゆる自治能力の向上によるところが大きいです。今回、地域づくりと仲間づくりを進めるため舟場・末広町学習交流会がもたれました。町内自治活動推進のための研修会と

いうことであります。

交流会のあらまし

▽主催 末広町町内会

▽期日 七月五日午後七時

九時

▽場所 舟場会館(昨年新築)

▽参加者 町内会役員(組長)

(中央公民館から、近藤館長、

成田係長・松橋社教指導員)

▽事例発表 一、舟場会長佐藤

藤嘉美氏(自治会運営。会館

建築・三世交代交流会について)

二、末広町町内会長千葉久雄氏

(自治会の組織づくり・主な

行事・会報の発行について)

はじめ、舟場の佐藤会長さんから会館新築落成までの苦

心談を中心に町内主要行事の発表がありました。千五百万円の資金調達をふくめ、建設意欲をどう盛り上げるかが最大の難問だったようです。

これまでの町内会員と戦後町民となった会員の町内会に対する意識のずれを克服し、新しい共同体としての誕生を物語るものでした。町内の共同作業や三世交代交流会などで地道な町内づくりの成果であったといえるようでした。

つづいて末広町千葉会長さんから、いわゆる市街地(旧町)の多様な職種で構成される町内会をどうまとめ活動を組織してきたかの発表がありました。町内委員は、各組長・婦人学級・子ども会・老年部・壮年部・青年部の代表で構成されています。ゴミ・下水・アメシロの三対策部をはじめ、世代交流・町内づくり勉強など独自の専門部があり、会報担当と連携をとりながら強力な実践力となっているようです。

どちらの町内会でも、地域住民の声を大切にしていることと、計画の実行にあたっては、それぞれ仕事を分担しあい総力を結集していること、ようであります。

ふるさと 人物伝

遠藤 弥太郎

一八九三—一九四五

鷹巣小学校が役場庁舎と菅林署のある所にあった頃若木重徳校長・遠藤弥太郎首席訓導(教頭)時代の昭和二五年は部活動が盛んであった。柔道・剣道・野球・籠球・ランニングを若い先生方が熱心に指導し、殆んど部の部が全県制覇し優勝旗やカップを集めた。県の上席視学からきた若木校長の熱意と、スポーツ万能の遠藤教頭の助言で、早朝練習や修学旅行先でも交流試合をするという熱心さであった。



河田杯マラソンの河田康雄は青年時代のその頃、短距離と走り高跳で県の新記録を持っていたが「君の瞬間発力は長距離に適している」という遠藤先生の助言で長距離に転向し、世界的な記録を出すようになった。

遠藤弥太郎は平鹿郡浅舞の出身で大正二年秋田師範本科一部を卒業。各小学校歴任、大館女子小(現城南小)より首席訓導として転入。師範では「浜辺の歌」作曲家成田為三と同級で親しい仲であった。為三は「ピアノの寒けいこでお湯に指を突込んでまで練習したが、遠藤君にはとてもかわなかつた」と語っていたという。鷹巣小にドイツ製のピアノが入ったのは昭和二年四月、小学校と実科女学校で熱心に合唱指導し、地区の学芸行事に発表し先鞭をつけた。彼の在任は長くはなかつたが鷹巣町のスポーツと音楽教育に残した足跡は大きい。六郷小へ転出、昭和二十年尾去沢小学校長で没。五二歳(鷹小百年誌畠山忠談) 文長崎 久



歓声がプールにこだまする

子供たちが首を長くして待っていた学校のプール開きが7月に入り、各校いっせいに行われました。南小学校では7月2日に真夏を思わせる太陽のもと全生徒がプール脇に集合。シーズン中の無事故を誓い、先生の注意を聞いたあとシャワーを浴びてプールへ。子供たちは水しぶきと歓声をあげ、心はもう「夏本番」のようでした。

7月4日、北海道大学附属札幌中学3年生5人が「稲作研修」で来町。同校では修学旅行に自主見学を取り入れていることで、キッカケは「あきたこまち」があまりにおいしいので「行って見よう」となった。一行は向黒沢と脇神の圃場を見学し転作や米の自由化問題なども質問。それにしても札幌では、こまちの本場が「鷹巣」なんですわね。

「鷹巣産こまち」を勉強

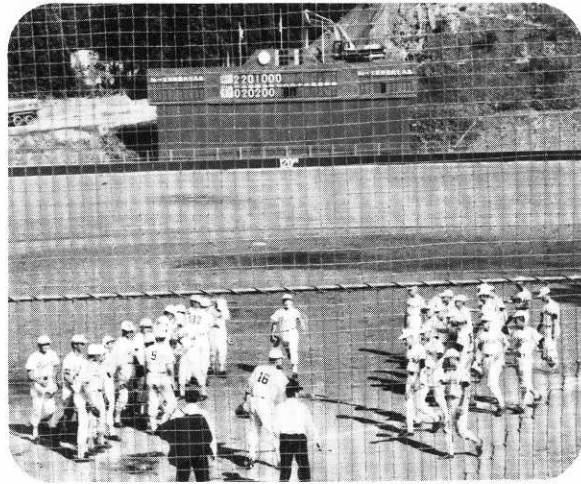

郡市総体で熱戦を展開

中学校郡市総体が6月30日、7月1日の2日間にわたり、各種目に熱戦が展開されました。毎年鷹巣で開催されていた野球大会は、芝張りで球場が使えないため森吉球場で行われ、鷹巣中学校は決勝で田代中と全県出場をかけた対戦しましたが一步およばず5対4で惜敗。涙する選手に応援団からおしめない拍手がいつまでも送られていました。



7月は「青少年を非行から守る強調月間」であることから7月5日、少年保護育成会など関係団体と、鷹小や鷹巣高校生など約200人が児童公園から鷹巣駅までの往復を、プラカードなどを持ってパレードし理解を求めました。鷹高池端豪生徒会長は「健全な良識を持ち高校生としての本分を忘れず、非行の絶無を期したい」と誓いました。

7月は「青少年を非行から守る強調月間」であることから7月5日、少年保護育成会など関係団体と、鷹小や鷹巣高校生など約200人が児童公園から鷹巣駅までの往復を、プラカードなどを持ってパレードし理解を求めました。鷹高池端豪生徒会長は「健全な良識を持ち高校生としての本分を忘れず、非行の絶無を期したい」と誓いました。

青少年を非行から守ろう!



の広場

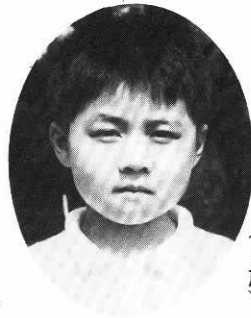

西幼稚園
ふじた
たいらちゃん
(5歳)

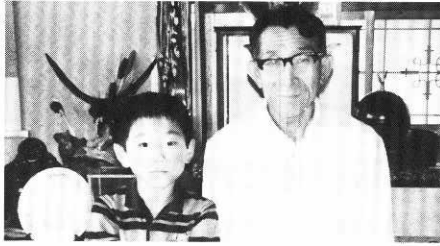
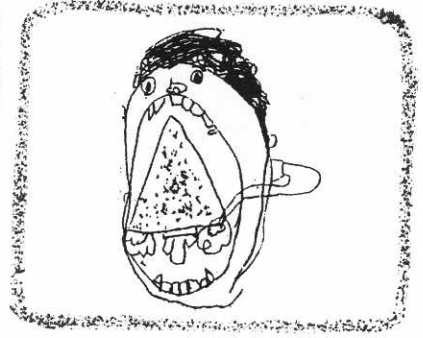

綴子小学校1年 佐藤 ようへいくん
要 一郎さん(63歳)

ぼくのいえは、こくどうの
すくそばで、くるまがひろも

むかしのどうろ

よるもやすみなくとおります。
だからとてもあぶないです。
よるは、うるさくてテレビ
がきこえなくてこまります。
おじいさんが、しょうがつ
ころのころは、どうろはどこ
もじやりみちだったそうです。
「いちにちに、バスが二、三
かいと、木をつんだトラック
が、たまにとおるくらいだっ
たんだよ」
と、おじいさんはいいました。
くるまは、どこうちにもな
かったそうです。いま、これ
だけたくさんくるまがあるの
に、むかしはなかったなんて
ふしぎです。

おじいさん
おばあさん

から聞いたお話

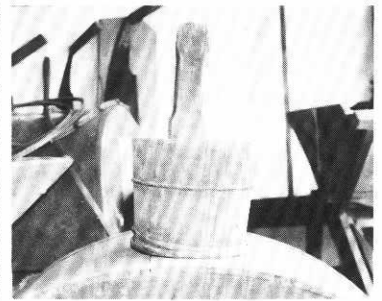

飼馬(かいば)桶

馬の飼料にける汁桶
かいば飼葉を入れて牛馬に食わせるた
めの桶で、俗にジョ水桶といい、
馬に餌をやって、水気がなければ
ノドつまりするので、米のとぎ汁
などをためておいて、それをかけ
てやる。その汁をジョ水という。

(松葉町・佐藤 富雄さん)

わたしの自慢

花だん作りで建設大臣表彰

糠沢子供会長・米沢 幸一さん(41歳)

糠沢子供会では、国道七
号線沿に設置されている建
設省の花だんに、数年前か
ら花を植えています。

朝五時半の作業は、子供
達にとってはとてもきつい
と思いますが、花の植付け、
草取りと全員参加して頑張
っています。

昨年は、雨が少く水やり
が大変でした。でも、皆ん
の努力で、一本も枯れる
ことなく、みごとに咲いて
くれました。

そして、これまでの成果
が認められ、この度建設大
臣表彰と言う、最高の賞を
いただきました。子供会全
員の努力が実ったと
思います。本当に喜
んでおります。

花を愛する子供達
を育てるために、今
後のはげみになった
ことは確かです。
今年も、花だんを
工夫して作りまし
た。間もなく全員で、花
の植付を行います。七
号線を通るドライ
バーに、美しい花を
見せてくれる事と思
います。



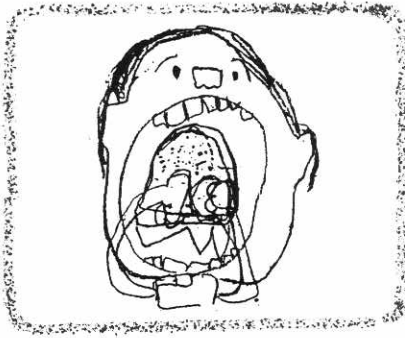

西幼稚園
みねわき けいちゃん
(5歳)



みんな

わが家のアイドル



木村 ^{なな} 那菜ちゃん(昭和63年7月7日生)
一虎・富美香さんの長女…大町
生まれた月と日をとって名前にしました。
きかんぼうなので、女の子らしくなっ
てほしいです。(お母さん)

「てんきのよい日は、くるま
がとおると、しろいほこりが、
うえまでたくとんで、おち
てくるからたいへんだった」
と、おじいさんはいいました。
ぼくたちは、すこし、はな
れているところにいくときも
くるまでいきますが、むかし
は、田んぼにいくときは、う
まのせなかに、にもつをつん
でいったそうです。うまがと
おれないところは、ひとがし
よってあるいたそうです。い
まは、田んぼまでひろくって
いどころができて、トラク
ターか自どうしゃがいけるよ
うになりました。

ぼくのうちには自てんしゃ
が六だいあって、ぼくのせん
ようのもありますが、おじい
さんが子どものころは、ぼく
のいえには一だいもなかった
そうです。ぬかさわのぶら
くでももっているひとは、なん
にんもいなかったそうです。
「むかしのひとは、どこにい
くにもあるいてばかりいた
んだよ。がつこうにいくにも
たかのすや、はやぐちや、お
おだてにいくのにも、みんな
あるいていったもんだよ」
ぼくは、いま生まれよ
ったなとおもいました。



昭和36年の陣場岱である。37年から始ま
った開田計画で、約200町歩におよぶ大規模な
開田がされた。総工費1億6千8百万円を投
入し、かんがいと区画整理を進め「一区画3
反歩」に農家はビックリ。「米を作ってい
ればまちがいナシ!」と言われた頃でもある。

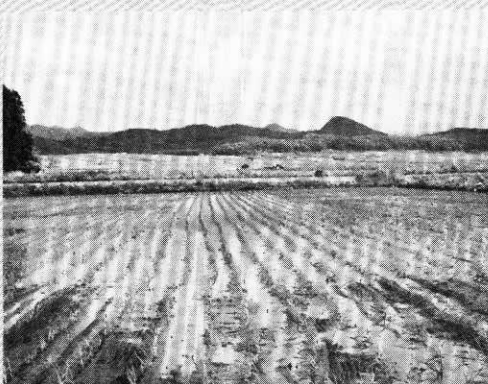

たかのすの昔

あしらせ



一線美術会運営委員 九島察二さん

七月の健康相談

七月の健康相談は、次のとおりです。

成人健康相談は二十七日です。時間は午前十時から午後三時までです。

午前中は血圧測定のほか尿検査、体重測定など、午後は慢性病予防教室で、ビデオによる健康教育「お酒と肝臓」について行います。

リハビリ学級は十八日です。在宅脳卒中後遺症の方を対象に行います。時間は午前十時から午後三時までです。

※場所はいずれも中央公民館保健相談室です。

四力月児健康診査、七力月児健康相談と離乳食指導は三

十一日です。

対象のお子さん、受付時間などは次のとおりです。

▽四力月児健診 平成二年三月生まれ、受付時間は午後一時から一時三十分までです。

▽七力月児健康相談と離乳食指導 平成元年十二月生まれ、受付時間は午前九時三十分から十時までです。

場所 は中央公民館ホールです。

二歳児歯科健康診査は二十

六日です。対象は昭和六十三年四月、五月生まれのお子さんです。

受付時間は午後一時から一時二十分まで、歯ブラシ、バスタオルをお持ちください。場所は中央公民館ホールです。

◇ ◇

育児相談は二十日です。

子供の健康、発達の不安、アトピー性皮膚炎で悩む母親を対象に行います。

受付時間は午前九時三十分から十時までです。場所は中央公民館保健相談室です。

母子健康手帳交付と妊婦教室

妊婦を対象とした、母子健康手帳、妊婦教室などの日程は次のとおりです。

▽日程 七月十六日

▽受付時間 午後一時から一時三十分(終了時間三時)

▽妊婦教室内容 妊娠中の栄養、母乳栄養、母子健康手帳の使い方、映写、むし歯予防

▽持参品 印鑑、歯ブラシ

▽場所 中央公民館保健相談室

善意

▽鷹巣社交ダンス講座 代表・金沢好信 からチャリティダンスパーティーの収益金として一万円

町社会福祉協議会へ寄付金がありました。

ご芳志に感謝いたします。

香典返し

このほど次のかたから、香典返しにと町社会福祉協議会へ寄付金がありました。

ご芳志に感謝いたします。

▽中屋敷 近藤直広さんから

亡弟睦雄さんの香典返し

▽田中 堀内順悦さんから亡妻悦子さんの香典返し

▽岩脇 千葉賢一郎さんから亡父久太郎さんの香典返し

▽松葉町 大川忠一さんから亡妻ミワさんの香典返し

▽綴子下町 藤島堅一さんから亡祖父竹五郎さんの香典返し

▽糠沢 出川長則さんから亡父米蔵さんの香典返し

慶弔だより

一敬称略一

6月16日～6月30日 誕生おめでとうございます

藤嶋あゆか(昌彦) 長女あけぼの町

中川 葉子(真一) 二女 北家後

成田 心(幸裕) 長男 七日市

成田 遥(康明) 長女 今泉

堀部 公平(政俊) 二男 葛黒

出川 ゆきの(信久) 二女 糠沢

千葉 慎也(健俊) 長男 旭町

伊東 千里(修一) 長女 高野尻

貝塚 裕太(武史) 長男 内幸町

藤田 恵利花(久美) 長女 前山

佐藤 翼(時也) 長男 南鷹巢

神成 椎奈(雄平) 長女 小森

二人の前途を祝福いたします

藤原 多治彦 下舟木

佐藤 幹子 深関

三沢 公博 青森県

伊藤 洋子 太田

羽澤 直人 大堤

高田 紀代子 二ツ井町

桜庭 輝雄 蟹沢

伊勢 憲子 合川町

中嶋 寛 舟場

河田 葉子 下家下

大川 作斗子 新屋敷町

川又 フユ子 森吉町

おこやみ申しあげます

神成 信子(64歳) 旭町

碓谷 鶴治(69歳) 宮前町

小坂 アキ(87歳) 摩当

佐藤 キサ(80歳) 松葉町

石川 フサ(70歳) 下町

山田 唯雄(75歳) 米代町

石川 正雄(58歳) 堂ヶ岱

河田 忠三(80歳) 元町

佐藤 キン(78歳) 松葉町

大川 ミワ(66歳) 松葉町

藤島 竹五郎(87歳) 下町

出川 カツ(71歳) 糠沢

岩谷 勇蔵(50歳) 舟場