

編集と発行 鷹巣町役場総務課広報秘書係

〒018-33 秋田県北秋田郡鷹巣町花園町19番1号

TEL 0186 (62) 1111  
FAX 0186 (63) 2586



## 「こんなにおおきいヨ」 ウガイに大歓声！

北幼稚園（園児44人）は5月18日に、米代川河川敷の特設いけす  
でウガイのつかみ捕りをしました。これはPTAが「自然に親しみ  
自然を体験してもらおう」と8年前から行っているものです。町漁協  
の協力による、尺物、ウガイ200匹に園児は大歓声。素足の間を泳  
ぎ回り悪戦苦闘の連続でしたが、楽しい思い出となったようです。

### 人口と世帯数

（住民基本台帳による）

4月30日現在		（前月比）
総人口	24,033人	（49人増）
男	11,684人	（38人増）
女	12,349人	（11人増）
（出生	8人	転入 190人）
（死亡	15人	転出 134人）
世帯数	7,321世帯	（66世帯増）

# 自身を 守るには あなただけ



まず検診を受けること — 基本健康診査会場で

町民の健康を願い、町では毎年各種検診を行っています。昨年の結果では十一割の人が要精検者（精密検査を受ける必要がある人）でした。また、死因別に占める成人病の比率が年々高くなり、三人に二人もが成人病で死亡しています。知らず知らずのうちに発病する成人病を撲滅するには早期発見、早期治療よりありません。必ず検診を受けるようにしましょう。

保健活動や医療水準の向上などにとめない「人生八十年時代」を迎えましたが、複雑多様化する現代社会を反映しガン、脳卒中、心臓病など成人病が原因で死亡する例が非常に多くなっており、昭和五十年以降、町の死亡者が多かった年は五十一年二一人、五十七年二〇五人、六十二年二四人、平成元年はこれまで最も多い二三七人となっており一昨年、昨年と急増傾向にあります。

昨年の死亡者を原因別に見ると、一位のガンは七五人で全体に占める割合は三二％（

前年は六九人・三一％）、二位の脳卒中は五〇人で二一％（同四七人・二一％）、三位が心臓病の四〇人で一七％（同三八人・一七％）となっており、成人病の占める割合は七〇％となっています。

年代別では三九歳以下が一八人、四九歳以下が七人、五九歳以下が一七人、六九歳以下が二〇人、七九歳以下が五〇人、八十歳以上が七〇人と数字のうえで、成人病により若年層が死亡するケースは除々にありますが減ってきております。これは、各自が成人病に対

## 元年度各種検診結果

結核検診

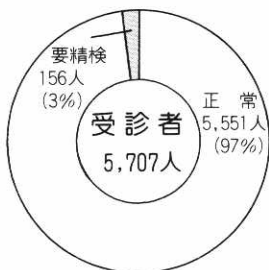

婦人科検診

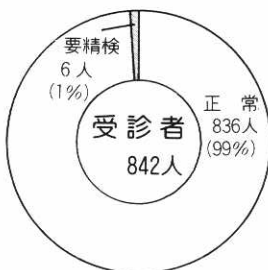

基本健康診査

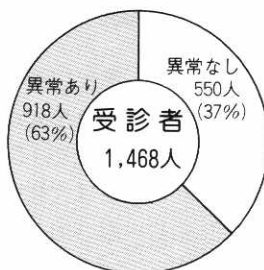

胃ガン検診

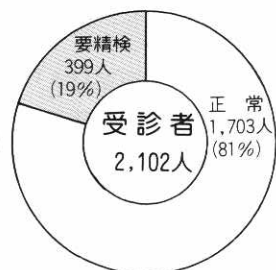

する認識と検診体制の強化により、早期発見・早期治療につながっていることと、保健婦や保健指導員の食生活、検診後の管理などの指導の徹底が効を奏してきているものと思われます。

### 一般健康診査で脳卒中、心臓病の予防を

老人保健法にもとづき四十歳以上を対象に問診、血圧測定、尿検査などを行うもので医師が必要と判断した人には心電図検査、眼底検査などの精密検査があります。ただし高血圧や心臓病、糖尿病などで現在治療中の人や勤務先で定期健康診断を受けている人は、受診の必要はありません。昨年は四、八九〇人の対象者に対して一、四六八人が受診し、受診率は三〇％でした。その結果、六三％の人が「異常あり」でなにかしら病気を持っていました。診査は町内の医療機関で受けることができますので、医療機関の窓口で申し込みください。

### 婦人科検診と大腸検査

初期の子宮ガンは自覚症状がないため発見が遅れることがあります。この検査では子宮ガンの発見と同時に子宮筋腫、卵巣のう腫などの発見にも役立ちます。

昨年は、五、七七〇人の対象者に対して八四二人より受診していません。受診率は一四％台と低く、幸い子宮ガンの人は発見されておりませんが、四十歳になったら必ず検診してほしいものです。

また大腸検査は、昨年一、二〇八人が受診し一二六人（一〇％）の人が要精検者となっています。

この検査は、便に混じっている目に見えない血液を化学反応で検出する方法で、陽性となった人は精密検査が必要となります。

### 結核検診

この検診は、結核予防法で義務づけられています。昨年の検診者は全体の六一％でその内、要精検者は三％でした。

結核登録者数は、昭和五十六年の九七人をピークに減少傾向にありましたが、六十二年に九六人と増え昨年、結核

による死亡者は五人（前年一人）でした。

### 決め手は検診と早期発見

成人病は「習慣病」ともいわれ、生後から成人までの生活様式と深く関係しています。だれでも年齢とともに何らかの成人病にかかりやすく、いずれも慢性病であり、ひそかに治ることなく、ゆっくりと進行し初期には自覚症状もありません。

前日まで元気に働いていた五十代の人が、脳卒中で倒れた場合、その原因となる高血圧などの病気は二十・三十代から始まっていたと推定されます。成人病は十年、二十年かかって発病し、そのまま放置しておくに至ります。

病気の予防は、発病予防（一次予防）と早期発見・治療（二次予防）とに分けられます。当町で最も多い死因はガンですが、その六〇％から七〇％が食事と禁煙によって一次予防できると思われ、毎年一回の検診を受けることにより二次予防ができるのです。日常生活と検診を受ける心がけがあなたを守ります。

### 検査期間と医療機関名

基本健康診査、大腸ガン検診は医療機関でも受けられます。期間は、六月一日から二十九日までの土、日を除く毎日です。受付は医療機関の窓口で行ってください。料金は、基本健康診査が六百元、大腸ガン検

査は二百円です。（七十歳以上の老人、生活保護世帯は無料）  
 診査は次の医療機関で—  
 佐藤外科医院、佐々木産婦人科医院、鷹巣病院、としま内科医院、奈良医院、藤原医院、北秋中央病院、盛岡外科医院、戸嶋産婦人科医院、近藤医院は大腸ガン検査のみです。

ガン死亡者の推移

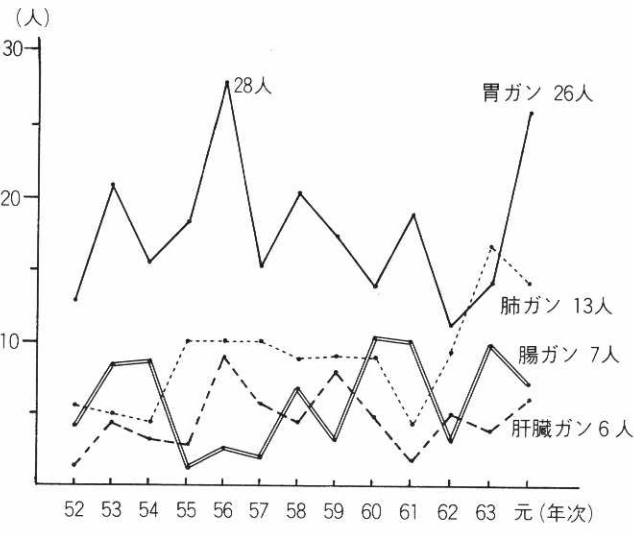

### 六月一日は人権擁護委員法が施行された日です

酪農に青春をかける！

# カナダ酪農見聞録

海外派遣農業研修レポート・中嶋 和 裕(川口)

「将来、酪農を中心とした農業経営をめざしたい」と、大きな希望をいただき「海外派遣農業研修生」としてカナダ・トロントに派遣されていた川口・中嶋和裕さん(二四歳)が、今年三月下旬に一年間の研修期間を終えて帰国しました。世界的な農業国で知られるカナダで学びとった知識を、今後の自己経営に積極的に取り入れたいとする中嶋さんの研修報告が届きましたので、みなさんにご紹介いたします。

## 幼い頃から

## 夢見た酪農を今！

私は水田と酪農の複合経営を営む専業農家の長男として生まれ、幼い時から農業には親しみを感じていました。特に酪農に興味を持ち「将来は酪農で」と心に決めていました。

そこで、ひとつでも知識や技術を学ぼうと高校は鷹巣農

林高校農業科、大学は日本大 学農獣医学部の畜産科に進学。専門的知識などの習得にはな ったが、幅広い酪農の実践機 会が少なかったことと、急速 に変わり行く日本農業の姿を 酪農先進国であるカナダに行 っ

って、実際に外国から日本を 眺めながら乳牛の飼養管理技

術、飼料作物の栽培方法、経営方針の三本柱を中心に学び 将来、自分の知識や実践力そ して幅広い視野などを豊富に し、「自己流の農業」を実現 したい強い願望から応募した ものです。

## スプリング牧場

## の一員として

私の実習したスプリング牧 場は、カナダ西部のオンタリ オ州の州都トロント(人口三 〇〇万人、カナダ最大の商工 業都市)郊外のブラントン という小さな田舎にあり、世 界最大の滝ナイアガラへは車 で約一時間三十分で行けます。 冬は寒いものの雪は比較的少 なく、夏は意外に暑く湿度も 高い。

当牧場は、過去六回にわた り最高の賞である「オールカ ナディアン」を受賞するなど 多くの優良牛を産出し、ブリーダー(牛の個体販売を主体 とする酪農経営)として世界 的に有名な牧場で、国内はも とよりアメリカ、日本、南米、 オーストラリアなど世界各国 に種雄牛、搾乳牛、育成牛を 輸出している。

経営規模は搾乳牛五〇頭、

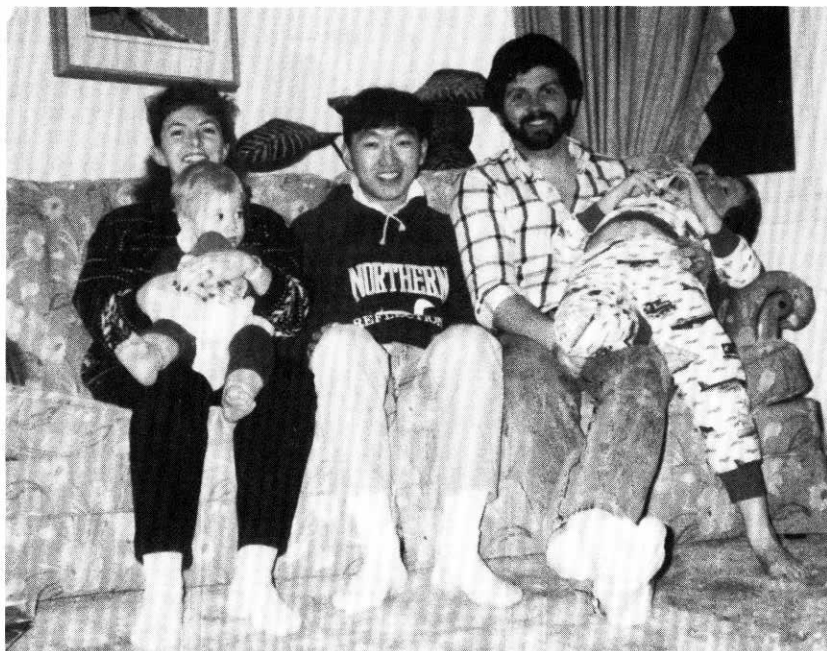

農場主のフレーザーさん一家に囲まれて

仔牛、育成牛など一三〇頭、種雄牛二五頭で一頭当たり平均乳量は八、五〇キロ、平均乳脂率は三・九キ。農地面積は四九〇疇で、それを放牧地、採草地、麦畑に利用している。主な労働力は自家労働力二人と雇用者一人に私と四人で作業し、忙しいときはアルバイトを雇ったりもします。

## あせらず 一歩一歩確実に

私はほとんど一年間（夏場の農繁期、八月下旬から九月中旬まで行われる家畜の共進会および体型審査を除く）を通じて、牛舎内だけの仕事を担当。毎朝四時三〇分に起床し搾乳準備から始まり、夕方の搾乳終了まで一日約十二時

間労働で、仕事の分担はハッキリ決まっていた。朝は一人でミルクカー四台を使用し能率よく五〇頭の搾乳を行い、朝食後は牛舎内の大掃除と飼料給与の準備。午後はブラッシング、尻尾の洗浄、毛刈りなどを主に行うが

時々仔牛のスケッチ（斑紋を書く）や獣医師、牛の移動等を手伝いその後、家畜へ飼料を与え夕方の搾乳をして一日の実習が終了する。

### ポイントは良質 粗飼料にあり

スプリング牧場における一年間の酪農実習は、経験の少ない私にとってほとんどが初めての体験で、実践を通じて多く学べたように思えた。

#### —実習の成果として—

(1)良質の粗飼料を与えることが大きなポイントであり、それによって長年にわたって乳牛の健康を保持し耐用年数を高めることができ、経営全体の低コストにつながる。

(2)受精卵移植は、牛群の改良速度を早め、高い資質を持った牛をつくり出すひとつの要因に思えた。

(3)カナダの生産調整は「クォーター制度」といわれ、日本の乳量枠割当て制度とちがいに自由に売買できるため、規模の小さい農家でも規模拡大が自由にでき、日本でも取り入れたら良いと思う。

(4)カナダ・ホルスタイン協会主催の体型審査を見聞し、知

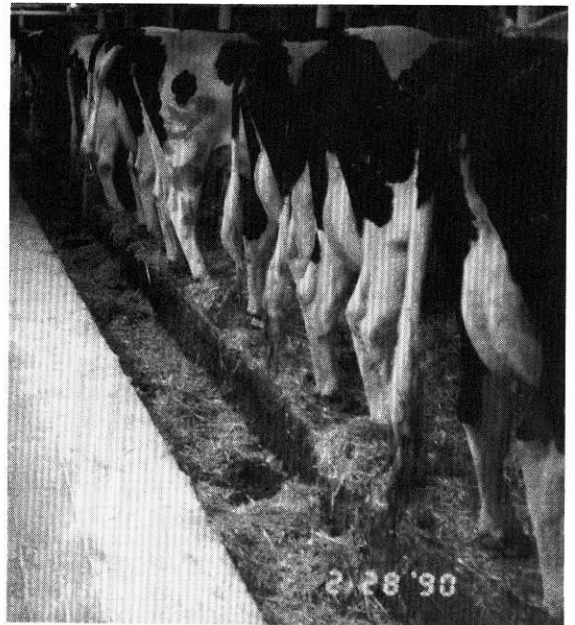

スプリング牧場の牛はどれも体高160センチ以上ですばらしい

識の向上と定期的な体型審査は、牛の改良を追求すると同時に経営向上にもつながる。

(5)スプリング牧場は、牛の共進会に積極的に参加しているので、カナダ・アメリカ各地の共進会で多くの優良牛を見ることができた。

### 研修を “血肉”として

カナダでの実習は、カナダ酪農の実態を肌で感じるものであったと同時に、日本酪農を見つめ直す絶好の機会でもあった。カナダが自分の酪農条件を最大限に生かした経営

を行っているように、日本は日本の条件に合った型の酪農を考慮しなければならぬ。

私は、日本の酪農実情を理解しながら今回得たものを基礎とし、酪農分野全体に関しより一層の努力と意欲をもって対処したいと思う。

具体的には—▼農業簿記の記帳を徹底して、経営分析を正確にしたい。

▼牧草、飼料作物の適期収穫に努め、自給飼料の品質向上をはかりたい。

▼牛の個体能力を向上させるために、高能力種雄牛の選定と低能力牛の積極淘汰を行い、牛群改良をめざしたい。

「カナダで学んだノウハウをこれからの経営に」とひとみを輝やかせる中嶋さん

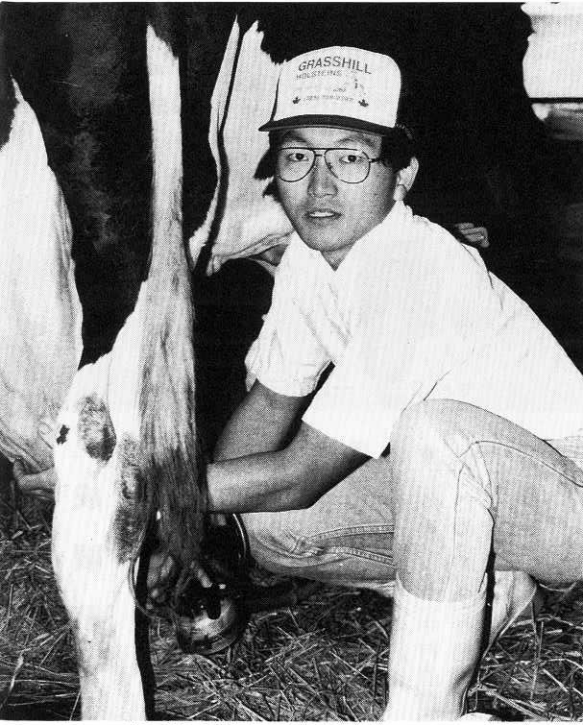

「カナダで学んだノウハウをこれからの経営に」とひとみを輝やかせる中嶋さん

5月18日

於鷹小グランド

第26回町小学校

交換陸上競技大会



「ヤッター一着だ!」

成績結果

- (百選選手走)
- ▼四年男子 ①河田泰典(鷹巢) 16秒0 ②細田純也(綴子) ③中林弘樹(南)
  - ▼同女子 ①成田純(鷹巢) ②能登谷郁子(中央) ③藤本絵里子(東)
  - ▼五年男子 ①中村直樹(中央) 15秒5 ②長崎勝利(綴子) ③小前清史(西)
  - ▼同女子 ①小笠原亮子(綴子) 15秒6 ②福岡咲子(鷹巢) ③藤田由香里(西)
  - ▼六年男子 ①篠内洋平(西) 14秒1 ②九島平毅(南) ③田村勇士(東) ▼同女子 ①成田あさ子(鷹巢) 15秒3 ②木村敦子(中央) ③花田しのぶ(鷹巢)
- (走り幅とび)
- ▼五年男子 ①斎藤敏彰(鷹巢) 3.82 ②長崎勝利(綴子) ③佐藤礼介(西) ▼同女子 ①三沢恵(綴子) 3.30 ②伊東未希子(東) ③福岡咲子(鷹巢)
  - ▼六年男子 ①篠内洋平(西) 4.52 ②九島平毅(南) ③成田亮(鷹巢) ▼同女子 ①木村敦子(中央) 3.90 ②花田しのぶ(鷹巢) ③柏
- (持久走)
- ▼四年男子 ①長岐浩仁(南) 2分3秒4 ②千葉和良(南) ③畠山智哉(竜森) ▼同女子 ①中島亜希子(中央) 2分13秒9 ②藤本絵里子(東) ③熊谷厚子(西)
  - ▼五年男子 ①亀谷和正(綴子) 3分31秒7 ②中村直樹(中央) ③佐藤礼介(西)
  - ▼同女子 ①藤田由香里(西) 2分44秒6 ②近藤美祈子(中央) ③佐藤彰子(鷹巢)
  - ▼六年男子 ①内山公貴(綴子) 3分21秒0 ②田村勇士(東) ③大川和彦(鷹巢) ▼同女子 ①栗生沢奈保子(鷹巢) 2分42秒6 ②佐々木美穂(鷹巢) ③古家恵子(綴子)
- (四百リレー)
- ▼四年男子 ①鷹巢 2分1分6秒3 ②南 ③綴子A ▼同女子 ①中央 1分10秒3 ②鷹巢 ③綴子A、東
  - ▼五年男子 ①綴子B 1分3秒1 ②西 ③綴子A ▼同女子 ①綴子B 1分5秒5 ②鷹巢 ③綴子A
  - ▼六年男子 ①西 1分0秒2 ②南 ③鷹巢 ④綴子A ▼同女子 ①鷹巢 41分4秒3 ②鷹巢 ③綴子A

木梢(竜森)



町長 日記

5月1日~15日

■1日(火) 今年で二十三回目を迎えた「おはよう野球大会」の開会式が町営球場で行われ、四十三チームがそろいのユニフォームで勢ぞろい。八月までの長丁場となるだけに健闘を祈りたい。この日、北秋田町村会平成元年度の決算等の臨時総会に出席した。

■2日(水) 鷹巢阿仁広域清掃センター竣工式。総工費十七億余円を投下し、一日当たり六十トンのゴミ焼却

■10日(木) 秋田県出かせぎ互助会理事会和秋田県町村土地開発公社理事会在秋田市で開かれ出席した。

■11日(金) 大野台農業振興協議会臨時総会及び鷹巢阿仁広域町村長及び県議会議員との懇談会が森吉町であり出席した。

■12日(土) 大館能代空港建設促進期成同盟会役員会に出席した。

と三十トンの粗大ゴミの破砕分別の近代的施設が完成した。今後、より徹底した燃やせるゴミの燃やせないゴミの選別が強く望まれる。

■7日(月) 水田農業確立対策協議会を開催した。

■9日(水) 保健補導員・結核予防婦人会指導員大会に出席。補導員は全町で一四七人で、それぞれの町内、地域において各種検診等の予防衛生の分野と、公衆環

■13日(日) 町内各小学校的運動会があり一巡した。

■14日(月) 北秋理容師会総会に出席。この日、秋田市においてミネソタ州立大学機構秋田校の開業記念夕食会に出席した。

■15日(火) 行政懇談会に出席。総務庁の「さわやか行政」を主要テーマとし、秋田行政監察事務所が地域住民の意見・要望を行政運営に反映させるものである。

# 児童手当の 現況届は 6月30日まで

二人目の子供  
から支給

義務教育就学前の児童を含む十八歳未満の児童を二人以上養育している方で、収入が一定の額未満の場合に二番目の児童から支給されます。また、自分の子供でなくてもその児童を監護し一定の生計関係があれば受給できる場合があります。

児童手当の額は、二番目の児童には月二、五〇〇円、三番目以降の児童には、一人につき月五、〇〇〇円が義務教

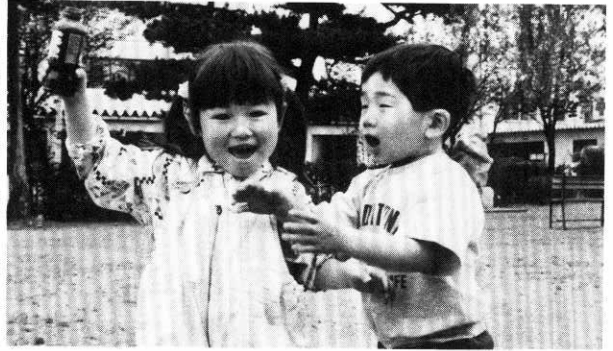

「ボクにもかしてよ」「ダメ、ワタシのだモン」—児童公園にて—

育就学まで支給され、二月、六月、十月にそれぞれ前月までの手当が支給されます。児童手当受給者の方は、毎

年六月中に養育の状況などを確認するため、現況届を出す必要があります。この届を提出しない場合、受給資格があっても六月以降の手当を受けられなくなる場合がありますので、必ず提出してください。

平成二年度の受給対象者の所得制限は別表のとおりですが、認定請求された方で所得制限により該当しなかった方は、前年の所得が確定したことから、六月一日以降再度請求することができますので所得制限額表を参考のうえ認定手続をしてください。

また、出生届の際や転入、転出の時も届出が必要となります。

詳しくは町民課福祉係に（☎六二一一一一内線一二七）

元所得時 の扶養親族 数	児童手当限度額 (国民年金加入者または 年金未加入者)	特例給付限度額 (厚生年金などの加入者)
0人	1,476千円	3,630千円
1人	1,776	3,930
2人	2,076	4,230
3人	2,376	4,530
4人	2,676	4,830
5人	2,976	5,130
6人	3,276	5,430

○所得金額から社会保険料等の相当分一律8万円の控除があります。  
○その他控除されるもの  
雑損、医療費、小規模企業共済等掛け金、障害者、老年者、寡婦、勤労学生

## 郵便局の「かんぽ資金」

# 町づくりに大きな力

みなさんが加入している郵便局の簡易生命保険の保険料や郵便年金の掛金は、将来、保険金や年金として加入者に支払うため積立てられています。

この積立金が「簡保資金」といわれ、教育施設、道路、公園など身近な公共施設の建設資金として、市町村や公団などに融資され、豊かで住みよい町づくりに役立てられています。

平成元年度に融資された

かんぽ資金は三千三百七十万円、次のような事業に使われました。

- ▽道路舗装改良工事（町道七日市・松沢線―千九百七十万円）
- ▽農村総合整備モデル事業（片逸沢橋架替―六百五十万円）
- ▽米代川河川緑地整備事業（テニス広場、園路―七百五十万円）

ふだん、あまり気づかないところで、「かんぽ」が役立っているんですね。



与助岱地内の「片逸沢橋」

「贈らない」「求めない」「受けとらない」

# 金のかからない政治をめざして

金のかからない政治の実現と公正な選挙を推進するため、公職選挙法の一部が改正されました。今回の改正で、政治家の寄附行為やあいさつ状、あいさつを目的とする有料広告の禁止などの強化が図られました。この改正は平成二年二月一日から実施されています。

**1** 政治家（候補者、候補者となろうとする者及び現に公職にある者）は、寄附をすると処罰されます。

政治家が選挙区内にある者に対して寄附をすること（政党や親族に対するもの及び政治教育集会に関する必要やむを得ない実費の※補償は除かれます）は、いかなる名義をもってするものであっても禁止されており、次のものを除きすべて罰則の対象となります。

- ①政治家本人が自ら出席する結婚披露宴における祝儀
  - ②政治家本人が自ら出席する葬式や通夜における香典
- ①や②であっても、選挙に関してなされた場合や通

常一般の社交の程度を超えている場合は処罰されません。なお、政治家以外の者が、政治家名義の寄附をすることも罰則をもって禁止されます。

※政治教育集会に関する実費の補償のうち、食事や食料の提供は禁止され、罰則の対象となります。

**2** 有権者が、威迫してあるいは政治家を陥れる目的で寄附を求めると処罰されます。

政治家に対し、寄附を出すように勧誘や要求をすること

も禁止されており、政治家を威迫してあるいは政治家の当選または、被選挙権を失わせる目的で勧誘や要求をするなど処罰されます。政治家名義の寄附を求めることも禁止され、威迫して求めると処罰されます。

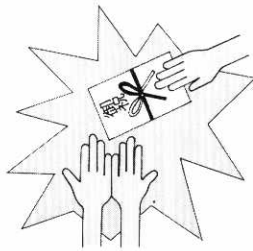

**3** 政治家は、年賀状などのあいさつ状を出すことが禁じられます。

政治家は、選挙区内にある

者に対し、答礼のための自筆によるものを除き年賀状、暑中見舞状などの時候のあいさつ状（電報なども含む）を出すことは禁止されます。



**4** 政治家や後援会が、有料のあいさつ状を出すと処罰されます。

政治家や後援団体（後援会）が、選挙区内にある者に対するあいさつを目的として、新聞、雑誌、テレビ、ラジオなどにより有料の広告（いわゆる名刺広告など）を出すと処罰されます。

なお、政治家や後援団体に対し、あいさつを目的とする有料の広告を求めることも禁止されており、威迫して求め

ると処罰されます。

**5** 後援会が花輪、香典、祝儀などを出すと処罰されます。

後援団体（後援会）が花輪、供花、香典、祝儀その他これらに類するものを出したり、後援団体の設立目的により行う行事や事業に関する寄附以外の寄附をすると、その時期のいかに問わず処罰されます。

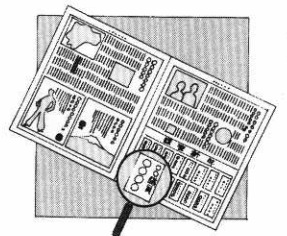

## 1・2・4・5によって処罰されると公民権停止の対象に



# おしらせ

## はしかの 予防接種

はしかの予防接種を六月十九日から二十二日まで行います。

対象者は二年六月十九日現在で、生後十二ヵ月から三十六ヵ月になる幼児（ただし七十二ヵ月に至る幼児も受けられます）一回接種で完了です。  
尚一ヵ月以内に予防接種を受けた幼児は接種できません。また、以前「はしか」及び「M・M・R」接種を受けた幼児は対象外となります。  
接種時に必要な接種券の交付は11日・12日の二日間、中央公民館保健相談室で交付し

ます。時間は午前十時から午後三時まで、母子健康手帳を持参してください。  
接種日程、担当病（医）院は次のとおりです。

▽19日 北秋中央病院  
▽20日 奈良医院  
▽21日 藤原医院  
▽22日 しま医院  
接種時間は午後一時から二時までです。

### 基本計画策定に関する アンケート調査のお願い

町では、後期基本計画（平成三〇七年）策定にあたり、町に対する意見・要望等住民の意向を計画に反映させるため、アンケート調査を千六百人（無作為抽出）の方にお願ひすることになりました。  
アンケート用紙が送付された方は、調査にご協力くださるようお願いいたします。

### 婦人就業希望者 技術講習会

役場商工課では、就業機会が少ない婦人に対し、技術講習会を七月から実施します。  
▽受講対象者 婦人の求職者のうち、就業に当たり技術を必要とし受講を希望する方。  
▽実施科目 病人介護・縫製和裁・編物・経理事務・手工芸など受講者が二十人以上の場合講習を行います。  
▽開講日数 二十一日間（二日の開講時間五時間）  
▽修了証書 技術講習を修了した方には、修了証を交付すると共に職業安定所に登録されることとなります。  
▽申し込み 六月末日まで、役場商工課（電話六二一一一）一内線一五二）へ

## 虫歯のない子

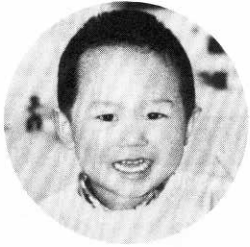

摩当・岩谷 和紀ちゃん



高村岱・相馬由布子ちゃん

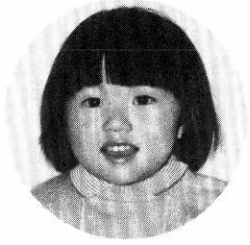

坊沢相善・武藤春佳ちゃん

## 夜間当番医（夜間診療）日程表

（午後6時30分～9時）

6月	曜日	医療機関名	電話番号
1	金	奈良 医院	62-1146
2	土	藤原 医院	62-2882
3	日	佐々木産婦人科医院	63-0105
4	月	鷹巣 病院	62-1210
5	火	佐藤外科消化器科医院	62-1420
6	水	としま 医院	62-1267
7	木	盛岡 医院	62-1101
8	金	北秋中央病院	62-1455
9	土	戸嶋産婦人科医院	62-1123
10	日	近藤 医院	62-1263
11	月	奈良 医院	62-1146
12	火	佐藤外科消化器科医院	62-1420
13	水	藤原 医院	62-2882
14	木	佐々木産婦人科医院	63-0105
15	金	戸嶋産婦人科医院	62-1123

（急患以外は受付けません）

## 婦人科検診日程表

月日	曜日	受付時間	検診会場
6. 4	月	午後 11:00	今泉生活改善センター
〃	〃	〃 2:00	前山会館
5	火	〃 11:00	緑ヶ丘担い手センター
〃	〃	〃 2:00	坊沢公民館
6	水	〃 11:00	糠沢会館
〃	〃	〃 2:00	綴子基幹集落センター
〃	夜間	〃 5:30	〃
7	木	〃 11:00	中央公民館
〃	夜間	〃 5:30	〃
11	月	〃 11:00	沢口林業センター
〃	〃	〃 2:00	南鷹巣会館
12	火	〃 11:00	太田児童館
〃	〃	〃 2:00	栄生活改善センター
13	水	〃 11:00	三ノ渡会館
〃	〃	〃 2:00	葛黒林業センター
14	木	〃 11:00	小森会館
〃	〃	〃 2:00	七日市基幹集落センター
〃	夜間	〃 5:30	〃
15	金	〃 11:00	中央公民館
〃	夜間	〃 5:30	〃

# みんなで参加しよう

## ラジオ体操100日運動に

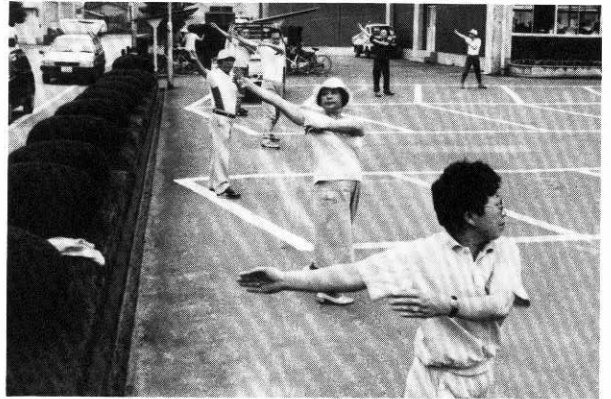

町教育委員会では、朝のすがすがしい空気を吸って元気な一日のスタートにしようということも六月一日から九月三十日まで「ラジオ体操一〇〇日運動」を実施することになりました。

ラジオ体操は、全身運動ですから、日常、使うことのない筋肉を動かし、体の疲れを防ぐことにもなります。

### 世代交流と健全育成

集落や町内では、世代をこえて交流する機会が少なくなっていますが、お年寄りから子供まで、いっしょにラジオ体操を行うことにより、あいさつを交わしたり声をかけ合うなど、地域の人たちとふれあうことにもなります。

また、最近の子供たちの傾向として、夜遅いので朝の目覚めが悪い、朝食ぬき、登校拒否、学校でもぼんやりしている、問題行動に走る：などの、町内ではあまり例がないものの、青少年の健全育成が社会問題となってきました。

そのために、子供の時期から規則正しい生活習慣を身に付けさせることが大切で、地域のみなさんとラジオ体操に参加させたいものです。

親の身勝手から子供の生活が乱れることもありますので、家庭はもちろんですが地域全体で青少年の良い環境をつくりたいものです。

### NHKのラジオ体操で

ラジオ体操は、集落や町内会、グループ、PTA、子供会などの団体ごとに実施していただくこととなりますが、全町が朝のラジオ体操で一日のスタートにしたいものです。

実施については、各地域の実情におまかせしますが、多くの参加を望んでいます。

▽実施期間 六月一日（金）～九月三十日（日）

▽実施時間 午前六時三十分から始まるNHKラジオ体操に合わせて行ってください。

ただし、通勤や通学の関係で時間を早める場合は、教育委員会での録音テープを貸しています。

▽表彰 実施状況の優れている団体や、出席率（おおむね百日前後をメドにしている）の良い個人を、十月十日の「体育の日」に表彰します。

▽申し込み 参加する団体は早めに、町教育委員会社会教育課あて申し込んでください。個人カードを差しあげます。

## ふるさと人物伝

なか がわ とくたろう  
中川 篤太郎

一九二〇—一九六八



鷹巣町野球協会（中川篤三郎会長）の組織人口は現在千数百人に及び、県内市町村では最高の活動をしている。この町に野球が入ってきたのは大正十年頃、長谷川舞造（まじぞう）さんがどこからかキャッチャーミットとグローブ一箇づつ手に入れてきて、皆の前でキャッチボールをして見せたことから始まる。まもなく北新町・横町・下町チームができ大正十三年第一回の大会を開く。小学校裏の畑（現花園町）を借りて努力奉仕でグラウンドを造り、毎日のようにかけ声高く練習がはじまる。昭和三年、鷹巣実業野球チームが誕生、試合になると、十八歳の中川篤太郎投手が衆目を浴びる。スタイルがよくて、フォームがよくて、落ちついて緩急自在の投球に、当時の人々は頭脳的な投げ方だと感嘆した。この球を受けて育ったのが弟の篤三郎捕手であった。

明治四十三年、北新町（現住吉町一）の中川菓子店の長男に生まれた篤太郎は小学校高等科卒業して家業に従事、傍ら実業野球界で投手として活躍していたが肩を痛め審判に転向。当町では審判第一号の彼は、温厚篤実で公平、判定をくだすときのジェスチャーがすばらしく、県内一の名審判の評があった。昭和四十三年没。五十八歳「球誉浄柔篤現居士」野球に捧げた生涯であった。

弟の篤三郎は今、おはよう野球、職場野球を忙しく駆けまわっている。（体協記念誌、三日田吉治、中川篤三郎談） 文 長崎 久

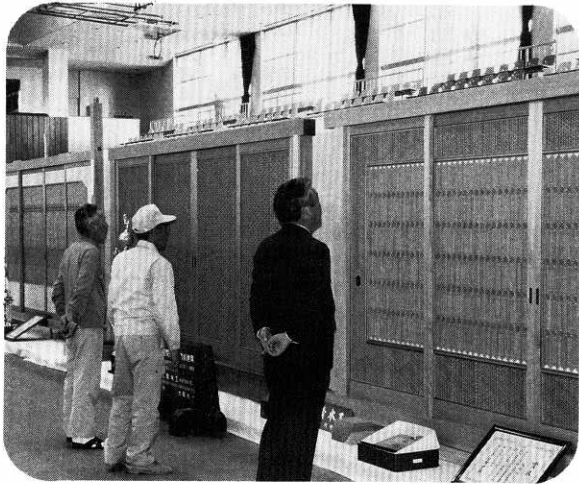

## 職人の真髄にタメ息

指(さし)物師の粋を集めた第21回秋田県建具展が、5月16日～18日まで鷹巣体育館で開かれ、人間ワザとは思えない見事な出来ばえに、訪れた人はタメ息をついていました。この展示会は建具師が技を競い、品質、デザインなどの向上をねらいに毎年行われているもの。本物、だけが持つ重厚さと、プロの真髄を見せつけた3日間でした。

「明治時代の人力車が出現！」このほど大町のマル十商店の倉庫から先代が使用したと思われる人力車が発見され、同町内の成田勇悦さんが友人らの協力を得て修復しました。保存状態が良くアコーディオン式の覆いは当時のまま。初披露は6月3日に行われる「ふるさともちっこ祭り」で、成田さんもレトロ調そのままにデビューします。

## 「3日」に初公開



## 運動会は大にぎわい

5月13日に町内各小学校で一斉に運動会が行われ、グラウンドは歓声につつまれました。好天のもとトラックやフィールドでくり広げられる各種目にかけて父兄席からヤンヤの声援。1年生は初めての経験だけに、緊張のなかにも笑顔がいっぱい。お昼は、お母さんが腕をふるったごちそうに舌鼓をうち、楽しい一日となりました。



例年より2日ほど早まった今年の田植えは、5月20日の日曜日がピークとなり、家族総出で精を出す姿が見られました。冷害、かんばつと異常気象続きであっただけに今年にける意気込みが感じられます。秋田米のエース「あきたこまち」の人气が急騰しているだけに、作付割合も40%台になり、良質米傾向がハッキリしてきました。

## 一家総出の田植サンデー



# の広場

\*\*\*\*\*

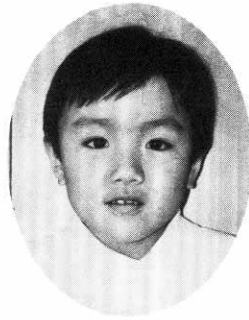

北幼稚園  
みさわ ひろきちちゃん(5歳)

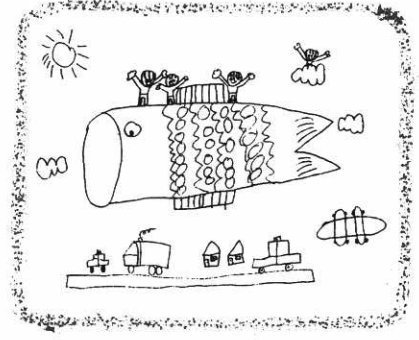

私は、今春秋田内陸縦貫鉄道に入社し、車掌として毎日頑張っております。  
高校在学中は、毎日、部活動をやっていました。今、そのことしか思い出されず、車内で高校生を見ると懐かしく思えます。

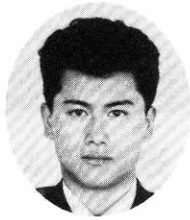

材木町 藤田 豊さん(18歳)

## 内陸名物車掌に

## 今月のテーマ 『社会人一年生』

## 対談 わたしたちの意見

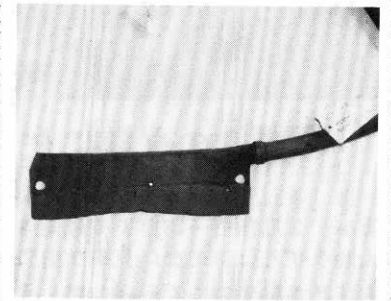

### 田のク口切り器

あぜをきれいに整理した田植えをする前に、よくこれで畔(あぜ、ク口)をきれいに整理するために使った。除草や畔のデコボコなどをけずった農夫の姿が初夏の田んぼに点在していた。貴重な稲作りの風情があった。  
(松葉町・佐藤 富雄さん)

私の職業は、お客様と接するのが多くいままで経験したことのない事ばかりで不安だらけでした。約三週間乗務をし、ようやく鉄道に関する知識など自分の物に出来るところまでできました。実際に職場で働いてみると社会人というのは、考えているのと全々違い、毎日が覚える事と、そのほか、車掌の仕事以外人間関係などたいへんですが、そこは、部活できたえた精神力と体力でのり越えたいと思います。  
私は、たくさんのお客様に

# わたしの自慢

## 町美術展で特賞(書道部門)

住吉町・佐藤 芳夫さん(63歳)

第一回町美術展を主催された芸文協に対し心から敬意を表します。

私の作品が特賞をいただいたことは全く運がよかったです。

私と言う一言に尽きるものですが、書道部門に限って言えば、もっと多くの書道をやられている方々が、出品して盛りあげてもらいたかった感じがいたします。

私が筆を握るようになって四十年近い歳月を、多くの書友に支えられて曲りなりにも今日まで来たことを感謝するものです。この間三人の先生に師事し、それぞれ立派な先生方の人格に



触れることのできたことは私の人生にとって何物にも代えられない宝であります。「書は心画なり」と言うように、美の感性を養うことが、如何に大事であるかを教えられました。今回出品した「大字かな」作品は、習い始めてから八年目になります。

習いますが、この先生は古典の臨書について、大へん厳しい指導される方で、お陰で漸く私なりの書の道筋が見えてきたこの頃です。

中国には絵画を鑑賞するうえで、美の理想を表わすものとして「氣韻生動」と言う言葉があります。氣と言う目に見えぬものはたらき。韻と言う耳には聞えぬが心には韻き伝わってくるもの。私はこの言葉を肝に銘じて尚一層高い理想をもって書作にとりくんで行きたいと思っております。



北幼稚園  
はたけやまさちこちゃん  
(5歳)

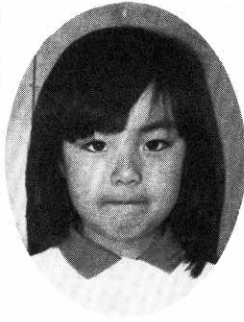

# みんな

\*\*\*\*\*

## わが家のアイドル



あすみ  
山田明日美ちゃん(昭和63年10月9日生)  
敏男・弓子さんの二女…南鷹巣  
「日に日に丈夫で明るく育つように」と願  
いを込めて私がつけました。(お母さん)

社会人として一步を踏み出  
してから、早くも二ヵ月近  
くなりました。  
会社(グリーンメイト・ジ  
ヤパン)での私の仕事は、生  
産管理部門で、材料の手配や



松 沢  
藤本 弘栄さん(18歳)

### 一日を大切に

ご利用いただきたいと、内陸  
線社員の一人とし職場の環境  
仕事の意味や仕組み、自分の  
行動に責任を持ち、笑顔に余  
裕の持てる内陸名物車掌にな  
れるよう頑張っております。

また、情報化社会などと言  
われている現在、自分で情報  
をどのように処理していけば  
良いのか、それを自分のもの  
として、しっかりと把握して  
いくためにも、一日を大切に  
生活して行きたいと思えます。

コンピュータの操作などが  
主です。  
会社の先輩方からは、親切  
にご指導いただいております。  
時々ミスをしながらも、確実  
に自分のものとして、身につ  
けなければと、毎日が真剣勝  
負です。  
そして、学生時代とは異な  
り、自分の行動、言葉、その  
他いろんな面で、責任という  
二文字が大切だということも  
知りました。

昭和37年5月、沢口(現中央)小学校の運動会風景である。「人力競争」とでもいったものであろうか、山ゾリに俵を積みリーダーの号令で勢いよく引く。履物は、ご存じズックたび。時代とともに種目も変わってきたが、子供の楽しそうな笑顔はそのままである。

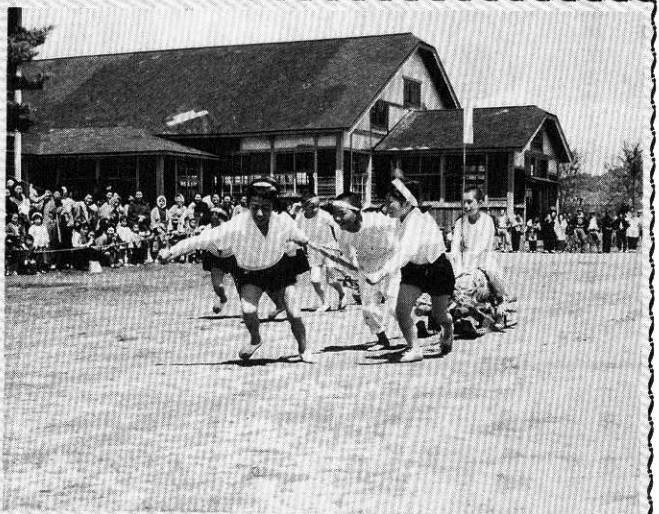

## たかのすの昔

# あしらせ



一線美術会 運営委員 九島素二さん

## 六月の健康相談

六月の健康相談は、次のとおりです。

**成人健康相談**は十三日と二十七日です。時間は午前十時から午後三時までです。

午前中は血圧測定のほか尿検査、体重測定など、午後は慢性病予防教室で、ビデオによる健康教育「痛風とリウマチを予防する日常生活」について行います。

場所は中央公民館保健相談室です。

リハビリ学級は二十日です。在宅脳卒中後遺症の方を対象に行います。時間は午前八時から午後三時までです。場所は湯の岱温泉です。

## 四カ月児健康診査、七カ月児健康相談と離乳食指導は二十六日です。

対象のお子さん、受付時間などは次のとおりです。

▽四カ月児健診 平成二年二月生まれ、受付時間は午後一時から一時三十分までです。

▽七カ月児健康相談と離乳食指導 平成元年十一月生まれ、受付時間は午前九時三十分から十時までです。

母子健康手帳とパスポートを忘れずにお持ちください。※場所は中央公民館ホールです。

一歳六カ月児健康診査は八日です。

対象は昭和六十三年十月十六日から十一月生まれまでのお子さんです。受付時間は午後一時から一

時二十分までです。

母子健康手帳、問診票、パスポートをお持ちください。

フッ素イオンむし歯予防は八日です。

対象は三歳児以上のお子さんです。時間は午後一時三十分から三時までです。

※場所はいずれも中央公民館保健相談室です。

## 育児相談は十五日です。

子供の健康、発達の不安、アトピー性皮膚炎で悩む母親を対象に行います。

受付時間は午前九時三十分から十時までです。

場所は中央公民館保健相談室です。

## 母子健康手帳交付と妊婦教室

妊婦を対象とした、母子健康手帳、妊婦教室などの日程は次のとおりです。

▽日程 六月四日、十八日

▽受付時間 午後零時三十分から一時（終了時間三時）

▽妊婦教室内容 妊娠中の栄養、母子健康手帳の使い方、映写、むし歯予防

▽持参品 印鑑、歯ブラシ

▽場所 中央公民館保健相談室

## 香典返し

このほど次のかたから、香典返しにと町社会福祉協議会へ寄付金がありました。

ご芳志に感謝いたします。

▽材木町 澤田兵二さんから亡母シカさんの香典返し

▽元町 成田直人さんから亡祖母セツさんの香典返し

▽元町 佐藤弘さんから亡父留吉さんの香典返し

▽高村岱 相馬順悦さんから亡母ハルさんの香典返し

▽藤株 佐藤良一さんから亡父勇さんの香典返し

▽根木屋敷 佐藤一夫さんから亡父勇三さんの香典返し

▽葛黒 堀部信雄さんから亡母ヨシエさんの香典返し

▽西陣場岱 伊東隆さんから亡父信吉さんの香典返し

▽花園町 小塚孝さんから亡母ヨシエさんの香典返し

## 慶弔だより

—敬称略—

5月1日～5月15日

■誕生おめでとうございます

佐藤 真弥(公夫) 二女羽立

田村 剛志(雄悦) 長男岩坂

畠山 大樹(秀男) 長男上野

九嶋 春(喜春) 三男宮前町

越前谷 彩季(功) 二女前野

村上みずき(洋一) 長女新田中

金枝 颯平(富勝) 長男宮前町

大坂 健(広昭) 二男下舟木

小塚 初美(修司) 長女舟場

今川 真志(満良) 二男前野

■二人の前途を祝福いたします

山田 隆悦 前野

戸島 雅子 元町

長崎 隆 大野尻

マロンゲテレルシラ フィリピン

小坂 竜也 摩当

堀川 克利 高野尻

松岡 加奈子 摩当

津谷 善幸 千葉県

出川 あけみ 糠沢

おくやみ申しあげます

津谷 保隆(39歳) あげぼの町

佐藤 勇三(73歳) 根木屋敷

三上 鶴治(56歳) 三ノ渡

千葉 久三(82歳) 横渕

千葉 チヨ(76歳) 七日市

伊東 信吉(67歳) 西陣場岱

佐藤 勇(70歳) 藤株

本永 一(73歳) 下町

小塚 リツ(87歳) 高村岱

近藤 金正(59歳) 花園町