

広報 たかのす

平成2年

5月15日

№. 672

発行日 毎月1日・15日

編集と発行 鷹巣町役場総務課広報秘書係

〒018-33
秋田県北秋田郡鷹巣町花園町19番1号

TEL 0186(62)1111
FAX 0186(63)2586



「出発進行！」 大人気のSL

「第10回吉野子どもの村まつり」が4月29日・30日に行われ、広い園内は親子連れやチビっ子で大にぎわいとなりました。国際障害者年を契機に始まったこの催しも、いまでは全県的に知られ心あたたまる交流の輪が広がっています。一番人気が集まったのがこのミニSL。蒸気を吹きあげながら走る勇姿に長蛇の列ができていました。

人口と世帯数

(住民基本台帳による)

4月30日現在	(前月比)
総人口	24,033人 (49人増)
男	11,684人 (38人増)
女	12,349人 (11人増)
(出生	8人 転入 190人)
死亡	15人 転出 134人)
世帯数	7,321世帯(66世帯増)

白 財 書 政



で見る の台所

「春風の天使たち」
＝新田中にて＝

町の財政事情はどうなっているでしょう。五月一日に発表された平成元年度下半期（元年十月一日～二年三月三十一日）までの予算執行状況を中心に、町の台所の概要をお知らせします。

この白書は、みなさんの生活に密接なつながりをもつ町の家計簿ですので、予算や財政がどうなっているか考えてみましょう。

元年度一般会計

町税の負担状況（3月末現年度分調定額…間接税を除く）

町 民 税	7億3千3百44万2千円
純固定資産税	7億6百70万6千円
軽自動車税	1千9百42万9千円
合 計	14億5千9百57万7千円



一世帯当り	201,182円
一人当り	60,856円
（世帯、人口とも 3月末現在）	

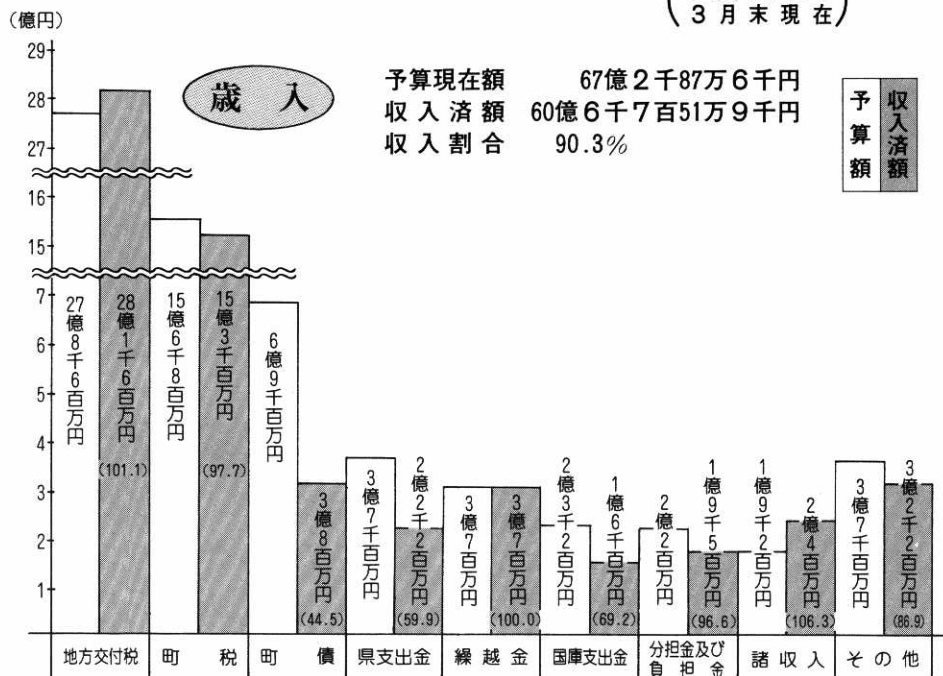

歳入
 予算現在額 67億2千87万6千円
 収入済額 60億6千7百51万9千円
 収入割合 90.3%

予算額
収入済額

()内は予算に対する収入割合%

歳出

予算現在額 67億2千87万6千円
 支出済額 61億2千3百77万6千円
 支出割合 91.1%

予算額
 支出済額

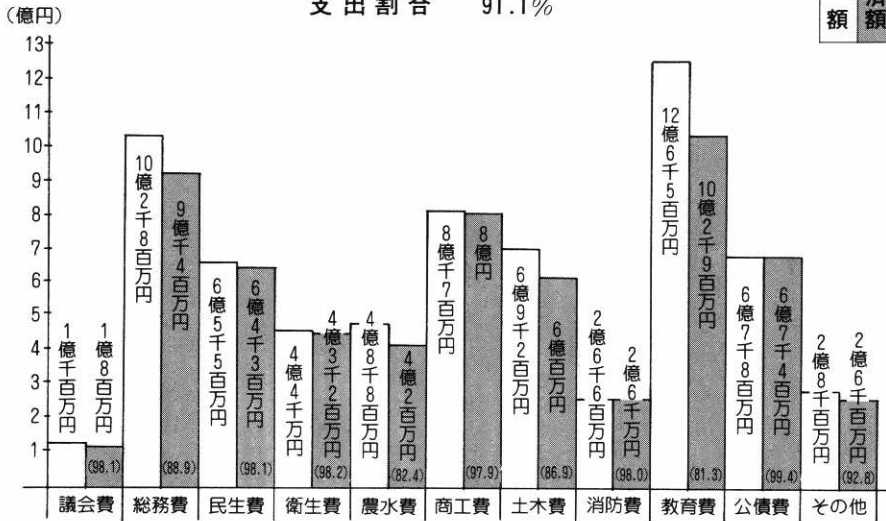

()内は予算に対する支出割合%



元年度特別会計

(単位：千円)

会計区分	予算現額	収入済額	収入率	支出済額	執行率
国民健康保険	1,366,550	1,249,455	91.4	1,158,328	84.8
老人保健	1,454,203	1,311,210	90.2	1,297,860	89.2
簡易水道	377,969	377,022	99.7	367,889	97.3
と畜場	26,851	25,085	93.4	25,751	95.9
宅地開発事業	8,792	8,799	100.1	8,789	99.9
土地取得	611	430	70.4	610	99.8
財産区(綴子、栄、坊沢、七日市)	17,513	134,427	767.6	15,061	86.0
合計	3,252,489	3,106,428	95.5	2,874,288	88.4

- 23日(月) 町と鷹巣宮林一に出席した。

■21日(土) 大館能代空港早期実現「阿仁町町民総決起大会」に出席した。晩は県軟式野球連盟北秋田支部二十周年記念祝賀パーティーに出席した。

■29日(日) 秋田県ロードレース大館・山田杯記念ロードレースに出席した。

■16日(月) 鷹巣阿仁広域市町村圏組合議会臨時会は鷹巣競技場の工事契約議決である。この日、北秋田郡町村行政連絡会議と新たなす農協発足祝賀会に出席した。

■17日(火) 合川町に完成した共同福祉施設「セントラル合川」の竣工式に出席した。

■18日(水) 大館能代空港建設促進期成同盟会では、空港設置について首相官邸で海部総理大臣に、また運輸省次官等及び県選出の国會議員等に陳情した。この日、午前中に首相接待の「桜を見る会」が、新宿御苑で開かれ参加した。

■27日(金) 東京都において、全国道路利用者会議及び、会長・福田一先生の満八十八歳の記念祝賀パーティーに出席した。

■28日(土) 阿仁町打当に完成した「マタギの里・熊牧場」竣工式に出席した。

■26日(木) 町婦団連総会及び北秋田土地改良協会総会に出席した。

■25日(水) 第八回町植樹祭が慶祝公園で行われ、新一年生などツツジを植えた。また中央公民館で山火事防止協議会を開催した。
- 町長 出川 誌

4月16日～30日

長年の功績により

河田氏に黄綬褒章



政府は四月二十八日、春の褒賞受章者を発表し、当町から長年建設業ひと筋に

打ち込んでこられた鷹巣土建工業(株)社長河田重夫氏(66歳—北家後四十一)が、業務精励で黄綬褒章を受章いたします。

この章は、業績を残した人や他の模範となる活動をしてきた人に贈られるもので、秋田県からは河田氏を含め二人となっております。

〔河田氏の主な経歴〕

昭和十九年に芝浦工業専門学校(現芝浦工大)卒。二十四年十二月に鷹巣土建工業(株)に入社。二十七年同社専務取締役。四十九年八月に代表取締役社長に就任し現在に至る。この間、施工技術、経営管理に研鑽をつみながら企業体質の改善や強化、さらに労働環境の改善などに取り組み、経営の近代化を図るとともに、建設業協会の要職も兼ね、これまで建設大臣表彰、雇用改善功績で県建設協会長表彰なども受章しています。

昨年十月にオープンした新名所「大太鼓の館」敷地内に、屋外トイレが完成しゴールデンウィークから使用されて、行楽客から大変好評です。

館は、十和田・八幡平と男鹿、田沢湖の中間に位置していることからドライバーにとって「一服地点」となっており、屋外トイレの設置は館を訪れた人や町民から要望が多かったものです。

三角屋根のシャレたトイレは木造平屋建てで四九・二平方メートル、男子用が小七、大ニ、女子用が六となっており、事業費八百八十万円で建設いたしました。

大太鼓の館に 屋外トイレが完成

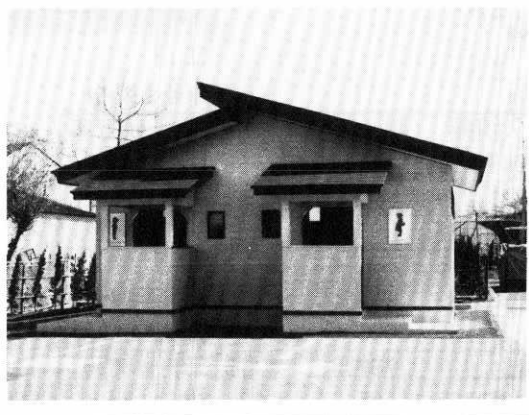

鷹巣競技場が全面改修中 「魔法の新素材」を使用



昭和五十五年に県内初の全天候型陸上競技場としてデビューし、日本陸連の第二種公認をうけている「鷹巣競技場」が、約一億五千万円をかけ全面改修工事が急ピッチで進んでいます。

同競技場は、これまで五十八年五月に発生した日本海中部地震の影響で、地盤が沈下したためトラック面の凹凸を改修する工事を行ってききましたが、シーズン中のスパイクや風雨などによりレズライトの消耗が激しく、全面的な改修が望ま

れていました。

今度使用される素材はスーパーXという厚さ一四センチのイタリア製で、従来のレズライトに比べて定期的な補修が不要になり、部分的な張り替えも可能なうえ選手への負担も少なく、県内では初めて使用され二年后にスペインで開催されるバルセロナオリンピックにも使われる「魔法の新素材」です。

工期は七月末となっておりますが、早ければ六月いっぱい完成予定です。

【第28回河田杯
マラソン大会】

オフトレの成果を試す

中・高女子に「大会新」

本格的な陸上シーズン到来を告げる第二十八回河田杯マラソン大会が四月二十一日に行われ、八部門に三百四十人が参加しました。

選手は、満開の桜の下を沿道の声援を背に足どりも軽く疾走していました。優勝者と町関係の入賞者は次のとおり。

山博也(鷹巣) ⑧佐藤忠(鷹巣南) ⑨九嶋貴文(同)
▼中・高校女子(3キロ) ①高坂まゆり(大館商業) 10分0秒—大会新—②中嶋ひとみ(鷹巣農林) 10分01秒—大会新—③中嶋ひとみ(鷹巣農林) 10分01秒—大会新—④金谷鐘子(鷹巣南) ⑤金谷鐘子(鷹巣南) ⑥松橋さおり(鷹巣) ⑦金谷鐘子(鷹巣南) ⑧柳谷孝宏(鷹巣農林) 32分0秒 ⑨佐藤忍(同) ⑩富樫満(同)

⑦米川勝樹(同) ⑧小林勝(同) ⑨畠山勝弘(同) ⑩伊藤章寛(同)
▼一般男子(10キロ) ①佐藤美喜雄(比内町) 31分24秒 ②中嶋勝(グリーンメイト) ③中嶋忍(鷹巣町) ④畠山正信(グリーンメイト) ⑤堀内正弘(同) ⑥畠山誠(鷹巣町役場) ⑦神成義人(グリーンメイト) ⑧藤本弘栄(グリーンメイト) 11分43秒

▼壮年一部(5キロ) ①高橋喜久雄(綴子走友会) 16分29秒 ②津谷憲生(坊沢走友会) ③佐藤正憲(綴子走友会) ④壮年二部(5キロ) ①渡辺庸(大館清掃センター) 17分15秒 ⑤本城谷武夫(鷹巣走友会) ⑥齋藤和治(綴子走友会) ⑦戸嶋敏雄(坊沢走友会) ⑧壮年三部(3キロ) ①平川吉春(能代陸協) 10分29秒 ⑨三沢実(鷹巣陸協)



ゴール前でデットヒートをくり広げる高校女子

第6回 鷹巣町ふるさと踊りと餅っこ祭り

期日 平成2年6月3日(日)

- | | |
|---|---|
| 1) 開会式 9.00.....役場前 | 4) 歩行者天国 10.30~17.00.....銀座通 |
| 2) 太鼓フェスティバル 11.00~13.00.....銀座通
'90 ミス大太鼓紹介...特設ステージ | 5) 餅のばし大会 10.30~11.30...駅前広場 |
| 3) ふるさと踊り 13.00~15.00
(役場前→旧有楽町—松葉町—鷹巣
駅前—銀座通—鷹巣家具センター
バス小路→役場前) | 6) 餅っこ祭り 10.00.....児童公園
(児童公園終了後歩行者天国でも販売) |
| | 7) 郷土芸能 15.00~17.00
銀座通り特設ステージ |



第二回鷹巣・角館交流学童野球大会



◀角館駅前の広場で子供たちによる「おやまはやし」が披露され、鷹巣チームを出迎えた



▼鷹巣からかけつけた応援団は一喜一憂



▶第一試合は両町の「西」同志の対戦。クロスプレーの続出に、両チームとも沸きにわいた



秋田内陸線の全線開通を記念して昨年からはじめた鷹巣町と角館町の学童による交流野球大会が、五月三日に角館町立西小学校グラウンドで行われました。

この大会は「次代をになう子供たちの交流を通じ、レールで結ばれた県北と県南が協力しあおう」と、両町の野球協会が企画し、昨年当町を皮切りに始まったものです。

二回目のことしは、昨年の新人戦で決勝に進んだ西小と南小、角館町からは角館西小と白岩小の四チームが出場。鷹巣発五時二十四分の一発列車に乗り込んだ鷹巣チームは、新緑まぶしい内陸路を一路南下。七時四十九分角館駅に到着した一行を待ちうけていたのは地元生徒による「おやまはやし」。にぎやかで独特のはやしが駅前に流れムードはいやがうえにも盛りあがります。

角館西小で開会式が行われ、試合は一回戦が鷹巣西と角館西、鷹巣南と白岩の対戦となりましたが角館西が10対6、第二試合は鷹巣南が15対5で決勝に進み、角館西と鷹巣南の対戦。両チームとも鍛えられているだけに息づまるゲーム展開となり、応援にかけつけた父兄席からは大きな声援。結果は5対4で鷹巣南が惜敗しました。

一本のレールで結ばれた鷹巣と角館の両町が、学童の野球を通じ交流の輪が大きく広がり、今後とも協力しあって行くことを誓いあい「また来年鷹巣で」と約束していました。

投
げ
た
！
打
っ
た
！
そ
し
て
友
情

▼鷹巣南の試合前の円陣。一人ひとり声を張りあげチームのムードを盛りあげる

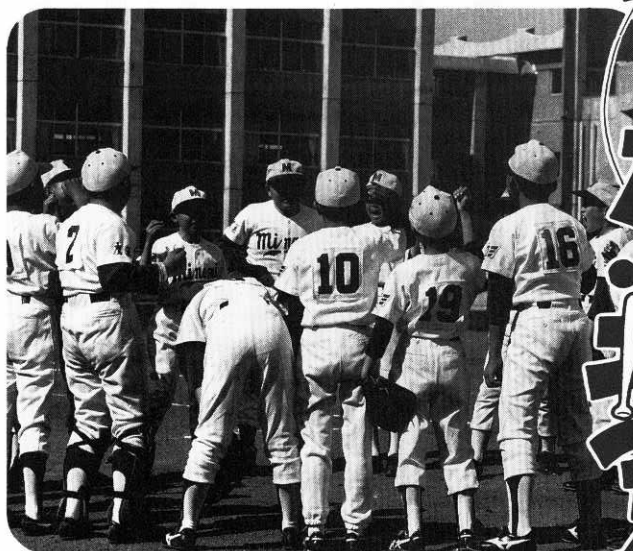

▲朝4時に起床した子供たちは元気いっぱい。2両編成の内陸線も「満員御礼」の状態



▶決勝に進んだ鷹巣南。第一回大会で鷹巣勢が初戦で敗退しているだけに「カップを鷹巣へ」と、ピリツとしましたゲームになりましたが一步およばず

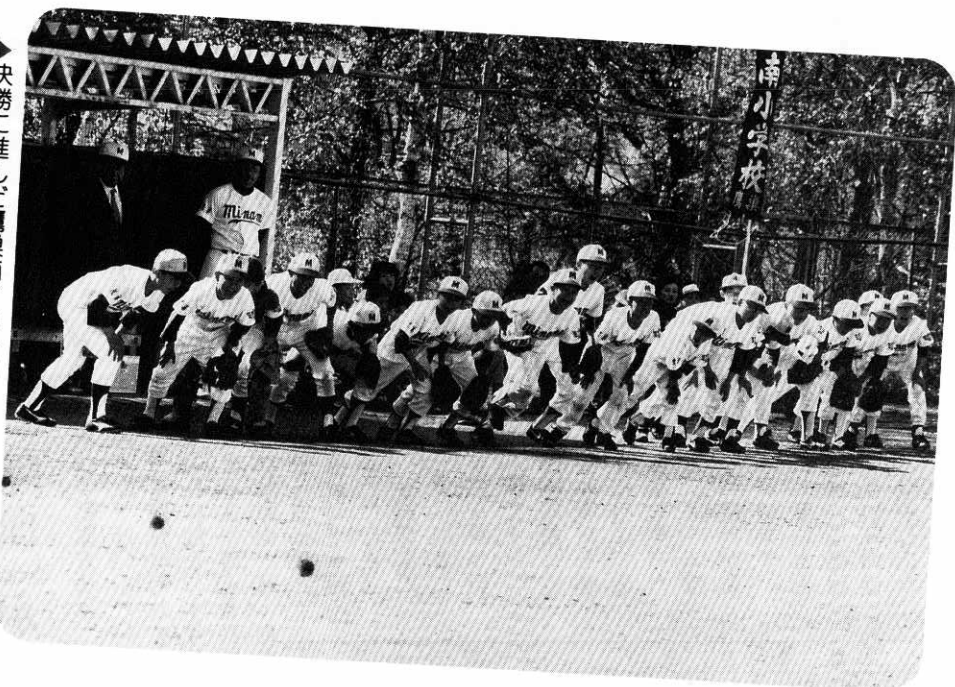

農業技術テレホンサービス

鷹巣農業改良普及所では、農業（生活）技術情報のテレホンサービスを行っています。5月の放送予定は次のとおりです。

- 5月7日～5月13日 田植えと初期除草剤の適正使用
- 5月14日～5月18日 家庭果樹における当面の管理
- 5月19日～5月25日 360kgどり大豆栽培のポイント
- 5月26日～6月1日 水稻の水管理について



『守ろう人権、住みよい鷹巣』

「人権モデル町」の指定を受けたことにとめない、守ろう人権、住みよい鷹巣」をスローガンにさまざまな運動が展開されています。相手の立場になった言動など、ちょっとした心づかいで明るく豊かな町づくりができます。「人権」をあなたも考えてみませんか。

四月十九日に行政や教育機関、保護司会など三十五人で構成する「町人権モデル地区推進協議会」が発会し、基本的な人権の尊重と擁護について正しい理解と意識高揚をはかりながら、明るい町づくりを主眼に年間スケジュールにしたがい、きめ細かな活動に入りました。

人権モデル地区の指定を受けて

人権擁護委員 奈良幸恵さん
平成二年度の「人権モデル



町内5カ所に立てられた標柱

地区」に、鷹巣町が指定を受け一年間、人権思想の普及および高揚につとめることになり、私ども六人の委員は精いっぱい努力する決意でございます。

日本国憲法に「この世に生を受けた者は、一人の人間として尊ばれ、男女老若によって差別されず、法のもとに平等である」とうたわれております。

しかし、相談例からみて強い発言におされ、当然の権利も主張できず泣き寝入りしている例が、まだまだ多いのではないかと思われまます。

町当局の絶大なるご協力をいただき年間行事計画もできました。各地域、各団体のご理解ご協力により行事計画が効果的に実施できるよう、お願い申し上げます。

人権花壇も作り、美しい花が咲く頃にみなさんの心に花が開き、明るい住みよい鷹巣町になってほしいと願っております。

新しい献血方法「成分献血」がはじまりました

現在の献血方法は二〇〇ミリットル献血、四〇〇ミリットル献血の二通りが行なわれております。これに加え、本年度より成分献血が導入されました。成分献血とは、血液中の血漿・血小板という成分だけを献血していただき、同時に赤血球などの成分は献血者にお返しする新しい献血方法です。

五月の献血日程
◆五月二十一日(月)
十時三十分～十三時三十分
鷹巣町役場
北秋田総合庁舎
十四時～十六時三十分

各献血方法別の基準は次のとおりです。

	全血献血		成分献血
	200 ml献血	400 ml献血	血漿献血
1回献血量	200 ml	400 ml	400 ml
年齢	18～64歳	18～64歳	18～64歳
体重	男子45kgを越える人 女子40kgを越える人	男女とも50kg以上	男女とも50kg以上
血液比重	1.052以上	1.053以上	1.052以上
献血間隔	1カ月を越えていること	男子 3カ月を越えていること 女子 4カ月を越えていること	2週間を越えていること
年間献血回数	男子 6回以内 女子 4回以内	男子 3回以内 女子 2回以内	24回以内
年間総献血量	男子 1,200ml以内 女子 800ml以内	男子 1,200ml以内 女子 800ml以内	

虫歯のない子



材木町・岸田正晴ちゃん



田中・三沢佳奈枝ちゃん

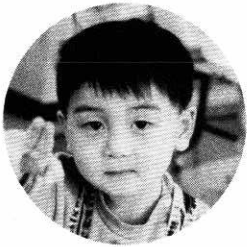

脇神・島山和之ちゃん

妊婦を対象とした、母子健康手帳、妊婦教室などの日程は次のとおりです。

- ▽日程〓五月二十一日
- ▽受付時間〓午後零時三十分から一時(終了時間三時)
- ▽妊婦教室内容〓母子健康手帳の使い方、母乳栄養、映写むし歯予防
- ▽持参品〓印鑑、歯ブラシ
- ▽場所〓中央公民館保健相談室

母子健康手帳 交付と妊婦教室

おしらせ



日本育英会の 奨学生募集

日本育英会では、経済的理由のため学費に不足を生じている学生生徒に、奨学金を貸与しております。

高等学校、高等専門学校、短期大学、大学、専修学校を通じて募集しています。

希望者は在学している学校に申し出てください。

貸与された奨学金の返還は、卒業後本人が社会に出るから所定の方法(十年の年賦)で返還することになっています。

照会は「日本育英会秋田県支部」(☎〇一八八―六〇―三五五三)へ

計量器の定期検査

取引や証明に使用している

計量器の定期検査を、次の日程で実施しますので、必ず受検してください。

尚、昭和六十二年以降新規に購入し、今回定期検査事前申込みしていない方(事業所、商店)は、役場商工課へ申込み検査を受けてください。

〓五月二十一日

▽鷹巣地区(午前十一時～正午、午後一時～四時)

〓五月二十二日

▽西部・栄地区(午前九時～十時三十分)

▽七日市地区(午前十一時～正午)

▽沢口地区(午後一時～二時)

▽綴子地区(午後一時～四時)

▽場所〓中央公民館分館です
※検査日に持参するもの(はかり、印鑑、手数料千円前後)
※計量器を使用していない場合もご連絡ください。

夜間当番医(夜間診療)日程表

(午後6時30分～9時)

5月	曜日	医療機関名	電話番号
16	水	藤原 医院	62-2882
17	木	佐々木産婦人科医院	63-0105
18	金	戸嶋産婦人科医院	62-1123
19	土	としま 医院	62-1267
20	日	盛岡 医院	62-1101
21	月	近藤 医院	62-1263
22	火	北秋中央病院	62-1455
23	水	佐藤外科消化器科医院	62-1420
24	木	奈良 医院	62-1146
25	金	藤原 医院	62-2882
26	土	佐々木産婦人科医院	63-0105
27	日	戸嶋産婦人科医院	62-1123
28	月	としま 医院	62-1267
29	火	盛岡 医院	62-1101
30	水	近藤 医院	62-1263
31	木	北秋中央病院	62-1455

(急患以外は受けません)

ドロボウに入ったら 現場はそのまま「110番」

- ◎春の行楽期をむかえ、家族ぐるみで外出する機会が多くなります。
- ◎こんなとき、ドロボウがあなたの家をねらっています。
- ◎うっかり戸じまりを忘れ、家に帰ったらドロボウに入られていたということが数多くあります。
- ◎そんなときは、腹の立つのをちょっと抑さえ、「触れず」「動き回らず」現場はそのまま、すぐ「110番」してください。
- ◎ドロボウの姿はなくても、にくいドロボウにつながる物が現場にはいっぱいあるのです。

鷹巣警察署 ☎(62)1245

《中央公民館の定期講座受講生を募集》

受講希望の方は、住所、氏名、電話番号、講座名を中央公民館へ（☎62-1130）

◎受講対象者は初心者とします。

◎受講希望者10人以上をもって開講します。

※受講生が少なく、開講できない場合は個人あて連絡します。

※材料代、テキスト代は有料になります。

※締切りは5月末日 開設期間 6月～10月

講座名	講座内容	講師名	開設曜日・時間	定員
合唱	楽しいコーラスで心のうたを	後藤 惣一郎	第2.4(金)19:00～	20
レザークラフト	貴方だけの高価な手作りレザーを	新田 恵美子	第2.4(木)13:00～	20
母と子のわくわく広場	絵本やゲームで親子のスキンシップを	児童館職員	第2.4(月)10:00～	30
水墨画	初めて筆を持つ方でも基本から	今川 定雄	第2.4(金)13:30～	20
太極拳	どなたでもできる健康づくりに中国の拳法を	畠山 直子	第2.4(水)15:00～	20
切り絵	カッターひとつで楽しい切り絵	平野 庄司	第1.3(水)13:30～	20
野草観察	山野を歩いて野草に親しむ	阿部 達雄	月1回 9:30～	20
ヨガ	心も体もリフレッシュ	斎藤 正子	第2.4(木)10:30～	30
たのしい英会話	だれでも役立つ会話とマナー (ゲスト・A・ヒッキー)	佐々木 圭子	第2.4(木)19:00～	20
ペン習字	貴方も筆美人になりませんか	石山 俊夫	第1.2(水)19:00～	20
着付け	気軽に和服に親しむ機会を	山城 よね子	第2.4(月)19:00～	20
エアロビクス	リズムにのってシェープアップ	高杉 春枝	第2.4(木)19:30～	30
ワークショップ	情報器機に強くなろう		6月6.7.8日 18:30～	20

※ その他、定期講座とは別に自主的に活動している自主運営講座、各種芸術文化団体もありますので、詳しくは中央公民館へ（☎62-1130）



綴子田中にある「辻産業合資会社」は昭和二十年、鷹巣駅前に農機具工場として創業。今では建築、産業機械など広く開発している。初代社長辻留之助は常に創意工夫を志し、事業ひと筋に打ち込む人であった。明治三十年、阿仁町湯口内に生まれた彼は、小学校在学当時金作之助先生の薫陶を受け生涯の指標とする。やがて阿仁鉾山に機械工として勤務、夜は工業学校に通う。鉾山長に認められ東京の「ラサ鉾業」に転職

ふるさと人物誌 辻留之助

一八九七—一九五七

するが大正十二年関東大地震で会社はなくなり、「安藤電気」の工作長となる。傍ら文房具店を開いて自立資金を貯える。彫刻機械の発明や、ピンポン玉の自動販売機を作ったが、戦争になり製作販売の許可が出なかつたと言っていたという。昭和十四年、目黒に「辻精機」を設立、日本電気の下請工場として有線通信機を作り従業員二百人となるが昭和二十年三月十日の大空襲で灰燼。鷹巣に強制疎開を命ぜられ、実科女学校の体操場を改造し再開しようとしている時終戦になる。

駅前の菊地工場を買収し、辻産業合資会社を設立。人と動力兼用の脱穀機を主流に鋤、馬鍬、唐箕、万石等春用、秋用農機具を次々に作り、後継者（現社長）を得て、昭和二十八年、県内トップの業績を残し、昭和三十二年六十歳で没。頭に浮んだことはすぐに凶面化設計する人であった。工場は昭和四十五年現在地に移転。（佐藤恒治、現社長・辻侑次郎談）文 長崎 久



「オラどが優勝するに決まってるべ!」

5月1日に第23回おはよう野球大会の開会式が町営球場で行われ、そろいのユニフォームに身をつつんだ43チームが勢ぞろいしました。今年のキャッチフレーズは「友情とマナーを生活にとり入れよう!」に決定。町営球場は芝生がまだ根付いていないため鷹中、南中、鷹高、河川敷で8月まで行われます。はたして今年の優勝チームは?

鷹阿広域圏組合が大向地内に建設していた清掃センターの竣工式が5月2日に行われました。17億3千万円を投じた同センターは、衛生的に完全焼却できる最新システムを導入。併設されている粗大ごみ処理施設は、破碎から選別まで自動化され資源の再利用ができるように設計。公害防止に万全を期した近代的な施設です。

最新鋭の清掃センター竣工

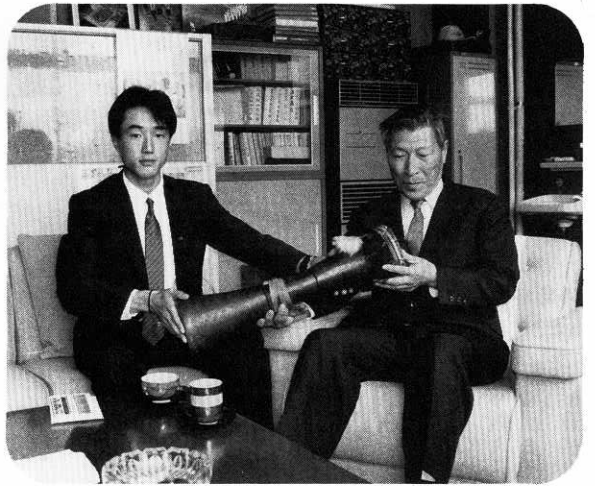

大役をはたして帰国

青年海外協力隊員としてパプアニューギニアに派遣されていた新舟見町・島山佳隆さん(25)が、帰国報告のため4月28日に役場を訪れました。島山さんは森林経営に従事し、主に製材部門を担当。ほとんど加工技術を持たないため、手とり足とりの指導。「なにかみやげを」と現地人が祭りに使う「クンドゥー」と呼ばれる太鼓をプレゼント。

働く者の祭典第61回メーデー鷹巣地区集会在5月1日、中央公民館分館で開かれ14単組から約5百人が参加しました。「働く者の連帯で権利の拡大、雇用と生活の安定や自由で平和な日本を!」をスローガンに町内をパレード。その時世をうつすプラカードも「消費税」や「リクルート」から「ゆとり」「豊かさ」へと変わっていました。

時代の変遷と共に

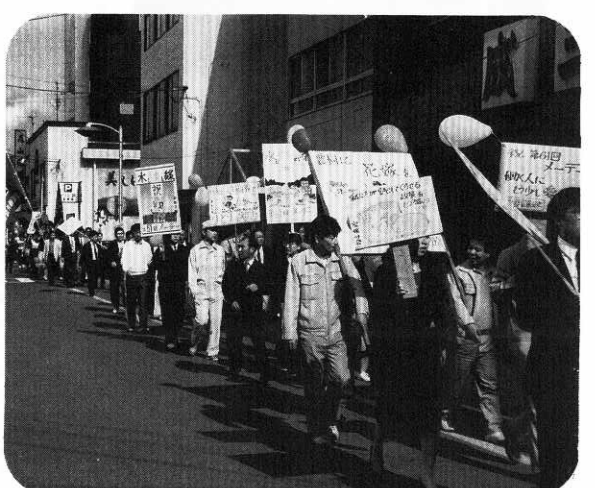

の広場

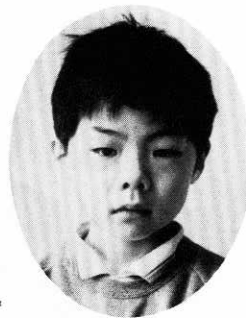

東保育園
さとう
たくまちゃん
(5歳)

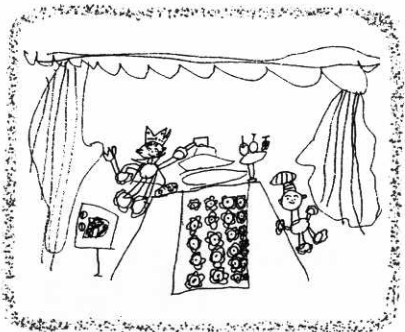

三月十五日に大学を卒業し、四月二日から鷹巣南中に勤務しています。
一年生の国語を三クラス担当していますが、教わる立場から教える立場への変身に自身とまどっている状態で、生徒達の発言に助けられて



大 堤
三 澤 貴子さん(22歳)

生徒と共に 今月のテーマ 『社会人一年生』

知的好奇心が旺盛な反面、箸が転げてもおかしい年齢の生徒達なので、良くも悪くものり出すと止まらなくなり、調子よく進んでいた授業が一転して落雷の場になったりもします。また大人でもなく子供でもない微妙な時期であるため、接し方一つにしても考えさせられることが多々あります。
しかし、心も体も日一日と成長していく彼らの姿は本当に輝いています。生徒と過ごす中で、教えるというより寧

対談 わたしたちの意見

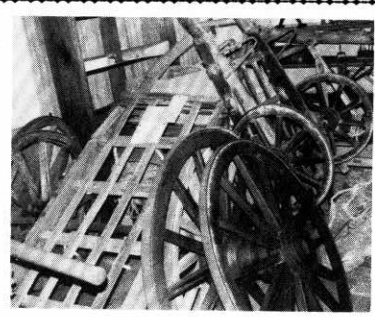

大八車(だいはち車)
輪に金のついた荷物用車
荷車でも馬や牛に引かせるものと、人の力で引くものとあり、トラックのない昭和初期まで、この車で農作物や木材などを運搬し、また農家では米問屋へ米俵を運んで来た、力強い男衆の姿があった。
(松葉町・佐藤 富雄さん)

わたしの自慢

青年会活動でがんばっております

鷹巣町連合青年会長・工藤 敏 明さん(28歳)

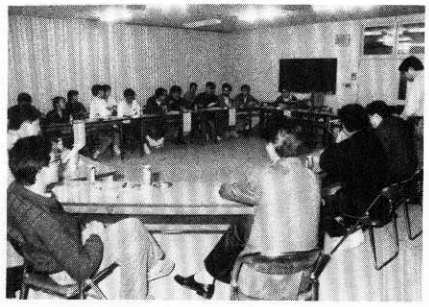

高校を卒業して青年会に入り、そこで自分達の地域をよくしようという先輩達に出会いました。そこで自分の生れ育った地域について考えさせられました。
少年期が「自己」というものに対して考えはじめた事に対して、青年期になった今「地域」という事に対して考えはじめた訳です。
しかし、地域に対して考えたとき私達個人はあまりに
も小さな存在であることに気づきます。
青年会には、二つの合い言葉があります。一、「夢とロマンの仕掛人」。二、「悩み買います。夢、売ります」です。力の弱い若者が十人集まり百人集まり、力を合せて地域をよくしよう、何かやってやろうというのが青年会です。
また、悩みのあるときはお互いその悩みを聞きながら、共通の問題として共に考え、共に解決に向けて努力するのが青年会です。
今、鷹巣町の青年会の会員は百人ですが、「自分の力をためしたい」「可能性をためたい人」「仲間がほしい」方、悩みのある人、ぜひ私達青年会の仲間に入ってください。青年会は、みなさんを待っています。

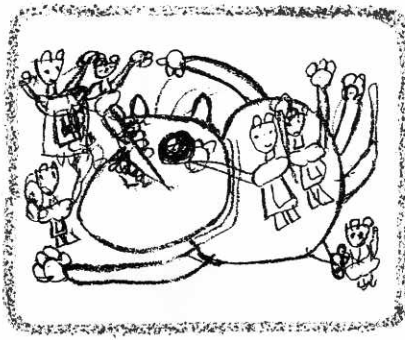

東保育園
たむら めぐみちゃん(5歳)



みんな

わが家のアイドル



ゆかり
畠山由佳里ちゃん(昭和63年8月25日生)
隆・知恵子さんの長女…舟場
健康ですなおな明るい子になってほしい。
(お母さん)

秋田サンリツツKKに入社して、あっという間に一カ月が過ぎました。
学生時代は、横の人間関係が中心でありましたが、職場においては、年齢、学歴、経験の違う、上下の人間関係が中心であり、このような環境



中屋敷
近藤 武治さん(18歳)

社会人としての責任

ろ彼らから学び取る姿勢を忘れずに、教師として、社会人として成長して行きたいと思っています。

先輩や上司を手本に、社会人としての責任、又積極性を心に誓い、「仕事の出来る」社会人となるよう心がけていき、早く仕事を覚えて人並に働いていけるよう努力して、一人前の社会人を目指しています。

の変化にも少しずつ慣れてきました。
また、社会に出て最も強く感じたことは、仕事に対しての責任はもちろんのこと、それよりも増して言葉づかいなど、社会人としての常識的なことが重要視されるということです。しかし、実際に職場で働いてみると全々違い、毎日が覚えなければならぬことばかりです。

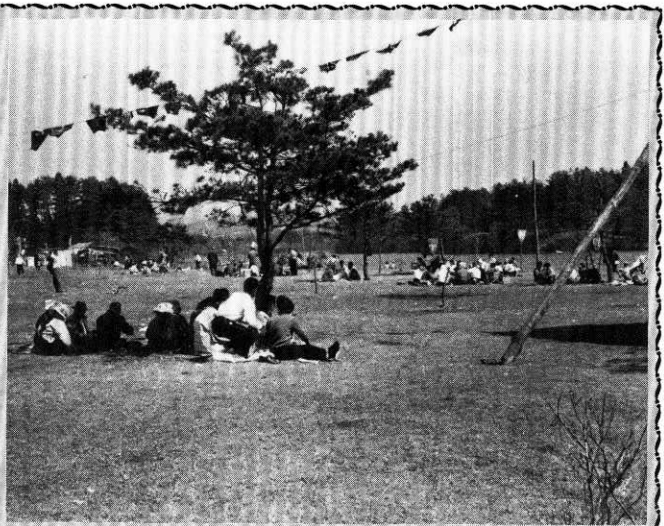
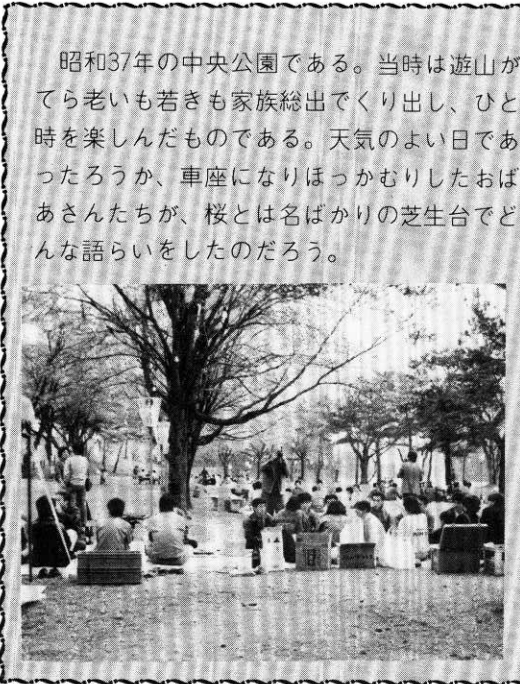

たかのすの昔

昭和37年の中央公園である。当時は遊山がてら老いも若きも家族総出でくり出し、ひと時を楽しんだものである。天気の良い日であったろうか、車座になりほっかむりしたおばあさんたちが、桜とは名ばかりの芝生台でどんな語らいをしたのだろう。

おしらせ



一線美術会運営委員 九島京二さん

五月の健康相談

五月の健康相談は、次のとおりです。

成人健康相談は二十三日です。時間は午前十時から午後三時までです。

午前中は血圧測定のほか尿検査、体重測定など、午後は慢性病予防教室で、ビデオによる健康教育「腎臓病を予防する日常生活」について行います。

場所は中央公民館保健相談室です。

◇ リハビリ学級は十六日です。在宅脳卒中後遺症の方を対象に行います。時間は午前十時から午後三時までです。

◇ 場所は青葉荘です。

◇ **四カ月児健康診査、七カ月児健康相談と離乳食指導**は二十九日です。

対象のお子さん、受付時間などは次のとおりです。

▽四カ月児健診 一月生まれ 受付時間は午後一時から一時三十分までです。

▽七カ月児健康相談と離乳食指導 十月生まれ、受付時間は午前九時三十分から十時までです。

◇ 場所は中央公民館ホールです。

◇ **二歳児歯科健康診査**は三十一日です。

対象は昭和六十三年二月、三月生まれのお子さんです。

受付時間は午後一時から一時二十分まで、歯ブラシ、バスタオルをお持ちください。場所は中央公民館ホールです。

◇ **育児相談**は十八日です。

子供の健康、発達の不安、アトピー性皮膚炎で悩む母親を対象に行います。

◇ 受付時間は午前九時三十分から十時までです。場所は中央公民館保健相談室です。

ツベルクリン反応検査とBCG接種

生後三カ月から四歳までのお子さんを対象に、結核予防のためツベルクリン反応検査およびBCG接種を次により実施しますので、該当者は必ず受けてください。

◆ ツベルクリン接種

▽ 22日 鷹巣地区以外

▽ 23日 鷹巣地区

◆ ツ反・BCG

▽ 24日 鷹巣地区以外

▽ 25日 鷹巣地区
受付時間は、午後一時から二時まで。場所は中央公民館ホールで行います。母子健康手帳は必ずご持参ください。

消費税の申告と納税

三月末決算法人の消費税の申告と納税は、五月三十一日までです。

申告・納税の手続き等については大館税務所におたずねください。

香典返し

このほど次のかたから、香典返しにと町社会福祉協議会へ寄付金がありました。

ご芳志に感謝いたします。

▽ 小森 神成久孝さんから亡母フミさんの香典返し

▽ 七日市 大畑 畠山克己さんから亡父多市さんの香典返し

▽ 掛泥 村上茂男さんから亡長男芳宏さんの香典返し

▽ 藤株 畠山義美さんから亡母ツネさんの香典返し

▽ 黒森 近藤太衛寿さんから亡父市五郎さんの香典返し

▽ 前野 芳浦昭雄さんから亡母ハルエさんの香典返し

慶弔だより

4月16日～4月30日

■ 誕生おめでとうございます

- 米澤 由佳(田茂) 長女 糠 沢
 - 花田 和慈(勇作) 三男 脇 神
 - 高堰 美沙樹(康生) 長女 旭 町
 - 畠山 さつき(久徳) 長女 藤 株
 - 佐藤 由貴(豊明) 長女 旭 町
 - 村上 美穂(尚孝) 長女 掛 泥
- 二人の前途を祝福いたします
- (三) 上 裕 則 舟 場
 - (山) 田 好 子 森 吉 町
 - (金) 澤 聡 志 宮 前 町
 - (成) 田 留 美 子 今 泉
 - (伊) 藤 忠 美 太 田
 - (本) 城 由 美 子 花 園 町
 - (桜) 庭 満 穂 赤 湯 町
 - (蒲) 尾 千 春 阿 仁 町
 - (小) 田 陽 悦 太 田
 - (布) 田 久 人 岩 城 町
 - (船) 木 ひとみ 品 類 花 園 町

おくやみ申しあげます

- 畠山 ツネ(94歳) 藤 株
- 芳浦 ハルエ(79歳) 前 野
- 成田 セツ(81歳) 元 町
- 佐藤 恵美子(47歳) 旭 町
- 佐藤 幸子(50歳) 米代町
- 石岡 喜正(72歳) 松葉町