

編集と発行 鷹巣町役場総務課広報秘書係

〒018-33
秋田県北秋田郡鷹巣町花園町19番1号

TEL 0186(62)1111
FAX 0186(63)2586



「スタート10秒前！」 シーズン開幕を告げる

陸上シーズン開幕を告げる第28回河田杯マラソン大会が4月21日に行われ、8部門に340人が健脚を競いました。この大会は第1回県民スポーツ功労者に選ばれ、昭和63年に他界した故河田康雄さんをたたえ開催しているものです。選手たちは、ひと冬ぶりのロードに火花を散らし、デットヒートをくり広げました。

人口と世帯数

(住民基本台帳による)

3月31日現在		(前月比)	
総人口	23,984人	(222人減)	
男	11,646人	(101人減)	
女	12,338人	(121人減)	
(出生	23人	転入	107人)
(死亡	18人	転出	334人)
世帯数	7,255世帯	(47世帯減)	

県北31万人の悲願を携え

大館能代空港
期成同盟会

海部首相に直訴



海部首相に直訴する同盟会代表

『今後に大きな弾み』

大館能代空港建設促進期成同盟会の役員代表らが四月十八日、海部首相とじかに会談して早期実現に向けた陳情をしました。首相は言明を避けたものの、今後の運動を推進する意味からも、地域にとつて大きな弾みとなりました。

大館能代空港建設促進期成同盟会（会長・宮腰洋逸能代

市長の代表らは四月十八日 総理官邸で海部首相と会見し、空港の早期実現を陳情しました。

陳情書を受け取った首相は「国家的必要性があれば造ることになるだろう」と述べ、空港整備に臨む見解の一端を示しました。

陳情に参加したのは宮腰能代市長、畠山大館市長、出川鷹巣町長、北林上小阿仁村長と県北の県会議員らで、県選出の国会議員の案内で首相応接室で行われ、海部首相とは約十五分間にわたって会談がもたれました。一行はその後、政務次官、事務次官、航空局飛行場部長など

に同様の陳情を行いました。

鷹阿J.Cも独自に陳情

また、鷹阿仁青年会議所（J.C）でも、「行政サイドの陳情に頼るだけでなく、地元の若者たちの熱意を」と四月十七日に、メンバー十五人が運輸省などに空港の早期実現を陳情しました。

陳情書はJ.Cが独自に作成したもので、「大館能代空港の早期実現について」とのタイトルで、一八幡平・阿仁・田沢地域は大規模リゾート構想が進展しつつあり、雄大な自然が息づいている。しかし高速交通体系の空白地域であり、空港の実現は地域の産業、経済に大きなインパクトとなる」と、空港に寄せる地元の期待と関心の高さを訴えながら、今後における運輸省の考え方をたざしました。

当局は、即答は避けられたものの空港全般について審議しており、前回（第五次）のスケジュールに準ずると、今年の八月に中間とりまとめ、来年三月に事業規模の閣議了解、同十二月に具体的計画を決め閣議決定の見込みで、この時

点で整備される空港名が発表されます。

現在、第六次空港整備計画への組み入れに大館能代空港のみならず、十指を数える。強力なライバルが採択に向けた運動を展開しており予断を許さない状況で、地域の悲願は正念場にさしかかっております。

県北空港の正式名称「大館能代空港」に決定

これより先、県は四月九日付けで、これまでの県北空港の名称を「大館能代空港」に決定すると発表しました。

県北空港は仮称名であることから、インパクトがあり地域性を感じさせる名前を県が一任され検討してきましたが、決定した理由として▽従来の空港の名称に都市名を用いている。▽既存の秋田空港と混同されないような名前を——としたうえで、大館市と能代市の中間に位置するという意味から決定したもので、今後はすべて県北空港に冠した名称は「大館能代空港」と呼ばれることになり、建設に向けた運動にさらに拍車がかかりそうです。

地籍調査

今年は糠沢川右岸で実施

調査対象面積は九五八〇ヘクタール

町では、昭和四十三年度から計画的に地籍調査を行っています。今年も綴子地区の糠沢から岩谷方面の九五八〇、三十の字について調査をいたします。この調査は公費で実施されるものであり、境界や面積が明らかになることから関係者のご協力をお願いします。

地籍調査は、土地の国勢調査ともいべきもので、国土調査のひとつとして行われている大切な調査です。

これまでに一一三・〇七平方キロの調査を完了していますが、まだ未実施の面積や図面は、明治の初めに地租（税金）をとりたてる目的でできたもので、当時の測量技術の未熟さと、長い年月の経過などから現況、面積ともちがいが生じています。このため、境界などの争いが起こる原因ともなっています。

地籍調査は、正確な測量によって地籍図と地籍簿を作り土地の正しい位置、形、地番、地目、面積を明らかにするための調査です。

これができますと区画整理をはじめ、土地改良事業や土

木事業など各種計画や事業に大変役立つとともに、境界のトラブル解消にもなります。

調査区域は綴子地内の糠沢川右岸で、関係集落は糠沢、大畑、二本杉、岩谷、昭和です。

今年スケジュールは五月中旬から基準杭の埋設及び航空測量、六月中旬より関係者立合いで境界を確認して一筆調査を行い、七月上旬より細部測量、十二月中旬に仮閲覧来年八月に本閲覧の予定です。

三十の「字」、六、二、三〇筆を調査

調査対象の字は次のとおりです。▽綴子字―船場、高野、家下毛、下谷地、糠沢中谷地、往還下、糠沢上谷地、上台、與助沢、合地、深沢、岩坂下

小豆袋、柵木袋、一通沢出口、一通沢、一通田ノ沢、種漬沢、畠ノ内、山神堂川向、館越、五兵衛沢、湯操舟沢、大舟沢出口、ニタ又、雨池下、西又家下、彌助沢向、黒森沢上

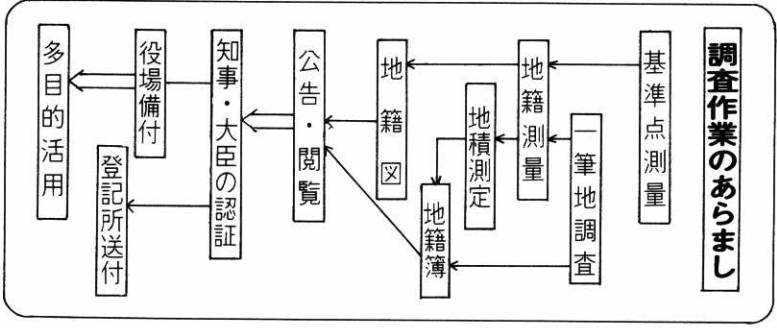

■1日(日) 春の火災予防運動の初日に当たり、消防団及び婦人協力隊員の総出動により、総てのポンプ車が一斉放水訓練を行い、消火技術の向上を図った。その後、町内を巡回し、無火災を誓い合った。

■2日(月) 新採用職員及び異動職員に対し、辞令の交付と新年度に臨んで全職員に訓示を行った。同日、綴子、栄、七日市の三農協



町長 日誌
出川 禮

4月1日～15日

訴えた。また、鷹巣農林高校及び、鷹巣高校の入学式に出席し祝辞を述べた。その後、交通安全の各団体合同の会合をもち、当面の安全運動旬間行事のほか、通年的な事故絶滅の方策等を話し合った。

■10日(火) 県町村会正副会長会議を招集し出席した。
■11日(水) 全国町村会理事会在が開催され出席した。
■14日(土) 15日(日) 首

合併による「新たかのす農協」が発足し、開所式に出席した。また、町の森林組合に、今春鷹巣農林高校林業科を卒業した五人が採用され、その入所式にも出席、新採用者を激励し、あいさつを述べた。

■6日(金) 春の交通安全運動が六日から十五日までの十日間展開された。警察署員、交通指導隊員、交通安全協会支部役員の合同査閲を行い、交通事故防止を

都圏在住の「東京鷹巣栄会」が十四日、「ふるさと綴子会」が十五日と相次いで東京都内で開催された。何れも二年振りに開かれたもので、栄会には三十数人、綴子会には百六十余人の会員が集い、大変盛会であった。

また、県北空港早期実現等によせた署名運動を今月いっばい追加展開し、併せて町に署名簿を送付して、くれる事を約束していただいた。

「町の花」そして「太陽の花」

ひまわりで埋めたい!

花いっぱい運動のたがのす



県内で「ひまわり」を町の花に制定しているのは当町だけです。

昨年、町の花に「ひまわり」が制定されたことにもない、町では花いっぱい運動推進協議会を中心に広く町民に植えていただく計画です。昭和五十九年インターハイを契機に始まった花いっぱい運動も、いまでは各地域に定着し、公共施設や街路の花壇に花が植えられてきましたが、今年から真夏の太陽を一身に受けて咲くひまわりで町をいろどることにしました。

町では昨年八月、町のシンボルとして花と鳥を一般に公募した結果、花は「ひまわり」鳥は「鷹」に制定し定着を図る意向ですが、花の播種期を迎え大々的にひまわりの植栽を進めることになりました。ひまわりは真夏の太陽に向かって大輪の花が咲くので「太陽の花」といわれ、花全体

がたくましさを感じさせるとともに、円形の花は町民の和を表現し明るく知性的であるなどの理由から制定されたものです。

ひまわりは、きく科で北アメリカを原産とする一年草で約一〇〇種あるといわれています。花壇、切花などに用いられ最もポピュラーな花でもあります。

推進母体となるのは「町花いっぱい運動推進協議会」（会長・渡辺勝蔵）で、八重咲ひまわりを主に選定し、小中学校や団体、個人に種子を分けて植えてもらうほか、太太鼓の館、中央公園、各地区の公民館などに三千本の苗を植栽する予定で、七月の中旬には細かい花弁が盛り上って菊花形の見事な黄金色の八重咲きひまわりや、茎

が太く草丈が二〜三層で、花の大きさが三〇センチ以上にもなる「太陽」が町花に選ばれた。咲き乱れるものと思われず。

ひまわりの種を無料で配布

推進本部では希望者に八重咲と太陽の二種類の種を無料で分けており、中央公民館にあります。

作り方は、四月から五月いっぱいにかけて、日当たりのよい場所に床まきか箱まきをし、覆土は一〜二センチ（タネが土にかくれる程度）が最適です。灌水は、ジョロで発芽するまで土の表面が乾かない程度にやり、発芽後二枚の子葉が両側に広がり本葉がのぞいた頃に約五センチ間隔に移植します。本葉が四〜五枚になったら根元の土をつけたまま定地または鉢に定植します。ひまわりは九月いっばい花が楽しめます。肥料には油カスの腐汁が最適のようです。

苗はフラワーセンターを利用ください

太田婦人会と田中老人クラブでは、昨年県花いっぱい運動の会から助成を受けたフラワーセンターを開所し、サルビア、ペゴニア、ケイトウなどの育苗、販売を始めており今年も二万本を目標に準備を進めています。

花は人の心を感じさせるものです。みんなで花につつまれた町にしたいものです。



「花いっぱい推進協」では、苗の植え方や管理なども指導

「人権モデル町」に指定

五月には相談所も開設

当町が今年度の「人権モデル地区」に指定されたことにもならない、推進協議会を発足させさまざまな運動を展開することになりました。座談会や各種催し物を通じ基本的人権を尊重して明るい町づくりを進めます。

「お互いに人権を尊重しあい明るく住みよい町づくり」

を目標に、当町は秋田地方方法務局と県人権擁護委員連合会から平成二年度の「人権モデル地区」に指定されました。

県内の指定は、当町のほかに仙北郡の西木村の二自治体で期間は一年間です。



35人の委員一人ひとりに委嘱状が手渡され、会が発足した

四月十九日には行政や教育機関、保護司会などの団体が組織する「鷹巣町人権モデル地区推進運営協議会」を開催し、三十五人に委嘱状を交付するとともに、出川町長を会長とする役員を選出して、今後一年間の事業計画を決めました。

それによりまずと、人権に関する事項の掲載などの広報活動、講演会や座談会、アンケートなどの啓発活動、また人権相談所の開設などさまざまな取り組み

みが計画されています。また、町内の五カ所に「守ろう人権・住みよい鷹巣」などと書かれた三角柱も設置し、理解を深めるとともにチラシやステッカーなども全世帯に配布いたします。

人権擁護制度は昭和二十四年に制定され、以来四十年が経過していますが「世界人権宣言」がされるなど、人権尊重の思想も普及、定着しつつあります。また、当町には六人の人権擁護委員があり、基本的人権が侵害されないように監視し、常に人権思想の普及と高揚につとめておりますが、元年度は五十八件の相談がありました。

協議会では▽明るく豊かな住みよい町をつくらう▽相手の立場で豊かな人間関係をつくらう▽いじめ、体罰をなくそうーなどを呼びかけるとともに、五月十七日午前九時から午後三時まで中央公民館で人権相談所を開設します。

平成2年度農作業標準労賃協定表

作業内容	協定額	備考	作業内容	協定額	備考		
耕起	整理	トラクター 4,300	・10a当たり ・耕運機も同じとする ・深耕15cmをめどとする	稲刈り	整理	バインダー 5,500	・10a当たり ・糞ヒモ及周囲刈取は除く ・湿田は別途 ・初運搬
	未整理	〃 4,600			整理	コンバイン 115,300	
代かき	整理	〃 5,200	・10a当たり ・「エビリ」除く(エビリは600円とする)	未整理	〃 117,900	1,800円増	
	未整理	〃 5,800		ハーベスター	5,800	10a当たり	
耕起・代かき	整理	トラクター 9,300		稲乾燥	25.1%以上	402	玄米(検査米) 30kg当たり
一貫体系作業	未整理	〃 10,400			23.1~25%	340	
田植	整理	機械植 4,800	・10a当たり ・苗は除く		19.1~23%	320	
田植	未整理	〃 5,400	1箱当たり	19%以下	300		
中	苗	560	1箱当たり	稲摺	250	(検査米)30kg当たり	
中	苗	480	1箱当たり	精米	水稻うるち	740	30kg
田植作業等	除草	4,400	1日当たり		〃もち	810	
中	耕除	1,700	・10a当り ・動力、手押し共	搗精	480		
	その他の農作業	男女	4,400	1日当たり	畑の耕起	4,800	・10a当たり ・設立は3,000円の増
男女		4,000		畦立		150	・10m当たり
もみ	発芽	5,800	10a当たり土、種子含む				

鷹巣町農業総合指導センター・北秋田農業共済組合・鷹巣町各農業協同組合・鷹巣町農業委員会

『竜森小親子森林教室』

ぼくで森林を育てるんだ!

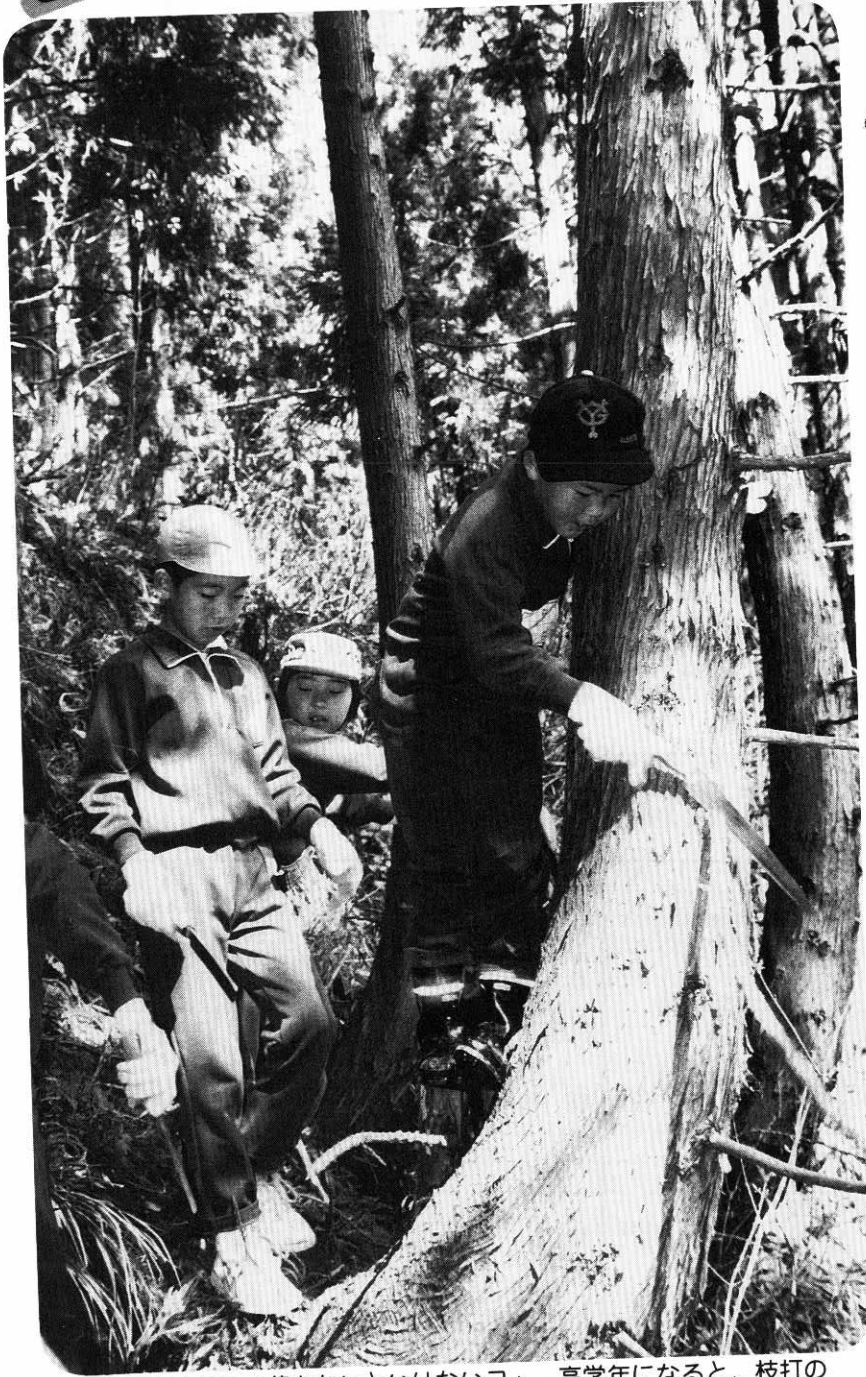

▲「枝は根元を落さないといけないヨ」。高学年になると、枝打の方法もしっかり覚え、なかなかの手つき。

四月二十二日に竜森小学校恒例の全戸PTAによる学校育林活動（親子森林教室）が、段の沢地内で行われました。同校の学校林の歴史は古く、学校創立の明治十年代までさかのぼります。これまで昭和三十八年の全国特選大臣表彰をはじめとして学校林活動コンクールなどで各賞を受賞し、県下でも育林活動に熱心な学校として有名です。

当日は晴天に恵まれ、全校児童三十八人に父兄など総勢八十人あまりが、ナタやチェーンソーを持って集合。森岡尚校長先生などのお話を聞いて一斉に作業が開始されました。大人にまじって大奮闘の高学年は、シバや枯枝、支障木を手ぎわよく切り倒しその腕前はなかなかのもの。樹齢三十年あまりの杉もあと二、三十年で立派な「材」になります。ウグイスの澄んだ声が流れるなか、山々に子供たちの歓声がこだまし快い汗を流していました。



◀ 中学年は先生と図鑑を持ち込んでの自然観察となりました。山腹でゼンマイを片手に「ハインポーズ」



▲ 除伐した年輪を数える子供たち。この子供たちの親が植えた木々である。



◀ 大きな釜二つに豚汁が用意されましたが、アツという間に胃袋に消えてしまいました。



▲ なんと言っても人気物は一年生3人。遊び回っているうちにノドが乾きヘトヘト。水を飲んで、また山の斜面に泥だらけになりながら「挑戦」

悪徳商法にご注意を！

＝5月は消費者月間です＝

■悪徳商法の主な例

- 健康商法、催眠商法（健康食品、健康器具など）
- たかり商法（消火器、表札など）
- 開運商法（印鑑、ツボなど）
- 「危険です」商法（トイレファン、電気器具など）

■被害にあわないために

- いらないときはハッキリと断わる。
- 商品をよく見て家族とよく話し合う。
- よく確めて署名押印する。
- 支払方法をよく確かめる。

ご相談は県生活センター ☎ 0188 (35) 0999
役場商工課 ☎ (62) 1111内線152

展示されます。

日本建具の粋をあつめた逸品がズラリと

第21回秋田県建具展

■期日 5月16日(水)～18日(金)の三日間

■場所 鷹巣体育館

—みなさんのおいでをお待ちしています—

国民年金

ア・ラ・カ・ル・ト

秋田県は他県に比べ早いペースで高齢化が進み、全国でも有数の「高齢県」になろうとしております。このため国民年金に対する期待と関心は高くなってきており、加入漏れや納め忘れのないようにしましょう。

まず加入・そして給付！

二十歳から六十歳になるまでの人は、学生など一部の方を除いて、必ず国民年金に加入しなければなりません。サラリーマンの方は、厚生年金や共済組合に加入したうえで国民年金にも同時に加入することになります。国民年金は年金制度共通の基礎年金を支給し、厚生年金などは、これに上乘せされる仕組みとなっています。国民年金から支給される基礎年金には、六十五歳から受けられる老齢基礎年金、病气やケガで障害が残ったときに受けられる障害基礎年金、そして夫が死亡した場合、妻や

子が受けられる遺族基礎年金があります。

将来、年金を受けるためには国民年金に加入し、保険料をキチンと納めることが大切ですので、制度の内容を正しく理解して加入漏れのないように、また納め忘れのないようにしましょう。

出稼ぎに行かれる方へ

農家の方が出稼ぎ先で厚生年金に加入するときは、加入種別を変える届出が必要となります。

国民年金の加入者は、農業などの第一号被保険者、サラリーマンなどの第二号被保険者、そしてサラリーマンの奥さんの第三号被保険者の三種類に分かれており、このうち国民年金の保険料を直接自分で納めるのは、第一号被保険者だけとなっています。

サラリーマンの奥さんは節目、節目に届出を

厚生年金や共済組合に加入しているご主人に扶養されている奥さんは、役場に届出をすると国民年金の第三号被保険者として、保険料を納めなくても、将来年金を受けることができます。

しかし、一回届出をしたからといって安心しては危険です。たとえば、▽ご主人が退職して厚生年金が共済組合をやめた場合、▽奥さんが会社に勤務しはじめた場合、▽奥さんのパート収入が一定額を越えた場合、などには第三号被保険者から除かれることとなりますので、届出が必要となります。

'90 『ミス大太鼓』大募集!!

▼応募資格

町内在住者及び町内事業所に勤務している方で18歳以上25歳までの未婚の女性です。

▼賞

さと踊りともちっこ祭にて
ミス認定証とトロフィー
及び賞金五万円。協賛団体から副賞

▼募集人員

三人

▼申込みと問い合わせ

▼締切り

平成二年五月二十一日

商工課 ☎六二一一一一

主催 鷹巣町・鷹巣町観光協会

この届出をすれば、ご夫婦とも国民年金の保険料を自分で納めなくてもよくなります。要となります。

これらの届出を忘れてしまうと、将来年金を受けるときに不利益が生じますので、くれぐれもご注意ください。詳しくは、役場年金係（☎六二一一一一内線一二四、一二五）へ。

おしらせ

母子健康手帳 交付と妊婦教室

妊婦を対象とした、母子健康手帳、妊婦教室などの日程は次のとおりです。

■母子健康手帳交付と第一回妊婦教室（必ず本人がおいでください）

▽日程〓五月七日、二十一日
▽受付時間〓午後零時三十分から一時（終了時間三時）

▽妊婦教室内容〓母子健康手帳の使い方、母乳栄養、映写むし歯予防 ▽持参品〓印鑑、歯ブラシ

■第二回妊婦教室

▽日程〓五月十日 ▽時間〓午前十時から三時まで ▽妊

婦教室内容〓講話、実技（妊婦体操）、映写など ▽持参品〓母子健康手帳、トレパン、テキスト、昼食
※場所はいずれも中央公民館保健相談室です。

行政相談所の開設

総務庁では、役所の仕事に対する苦情や要望・意見等をお受けして、その解決を促進するとともに、皆さんの声を行政の改善に役立てる「行政相談」を行っています。

相談は無料で、秘密は固く守られますので、お気軽にお出ください。

▽開催日時〓五月十五日 午後一時～三時
▽会場〓中央公民館

町の行政相談委員は、次の方です。
▽近藤栄一さん〓材木町六一六

県政モニター募集

県では県政モニターを募集しております。

募集要領は次のとおりです。
▽募集人員〓約八十人（任期二年 平成二年六月～四年五月）

▽応募資格〓県政に関心をお持ちの満二十歳以上の方。ただし、「地方公共団体の議員」「公務員」「県政モニター経験者」は応募出来ません。

▽応募方法〓五月十一日まで、ハガキに住所、氏名（ふりがな）、性別、年齢、職業、電話番号、応募の動機（百字以内）を書いて、〒010秋田市山王四丁目一番一号秋田県文書広報課あてお送りください。（番〓〇一八八―六〇―一〇七六）

虫歯のない子



東横町・関 祐人ちゃん



掛 泥・村上貴彦ちゃん



七日市・松前鉄子ちゃん

夜間当番医(夜間診療)日程表

(午後6時30分～9時)

5月	曜日	医療機関名	電話番号
1	火	戸嶋産婦人科医院	62-1123
2	水	近藤医院	62-1263
3	木	北秋中央病院	62-1455
4	金	藤原医院	62-2882
5	土	奈良医院	62-1146
6	日	佐藤外科消化器科医院	62-1420
7	月	鷹巣病院	62-1210
8	火	佐々木産婦人科医院	63-0105
9	水	としま医院	62-1267
10	木	盛岡医院	62-1101
11	金	北秋中央病院	62-1455
12	土	戸嶋産婦人科医院	62-1123
13	日	近藤医院	62-1263
14	月	奈良医院	62-1146
15	火	佐藤外科消化器科医院	62-1420

(急患以外は受けません)

春の農作業安全月間

5月1日～5月31日

トラクター、田植機での転落、転倒等による事故が発生しております。

事故が起きないように注意事項を守り、十分な安全対策を行ってください。

※作業前後には、必ず機械、施設の点検をしましょう。

※トラクターの転落、転倒事故に注意しましょう。

※農作業は休憩を取り、ゆとりをもって進めましょう。

※踏切では一旦停止し安全を確認しましょう。

秋 田 県
秋田県農作業安全対策推進協議会

今年度社会教育の重点から

若者たちを大事に育てたい



地域づくりに若い力を

昭和三十年代頃までは、町にも村にも若者があふれ活気に満ちていたものでありました。生産活動、生活改善運動など公民館活動の中心になったのも青年達であったようです。

その後農業の機械化、兼業化にともない若者は分散し、それぞれの職場にひそみ、社会的な活動は婦人にその座をゆずる結果になったようであります。いつの時代でも夢のある街づくりには、若者のフレッシュな感覚と行動力が不

可欠なものです。

今年度は多様な職場、職種で活躍している若者が集い、仕事、地域、人生などの未来を語る、青年の集いや、新しい時代をきり拓くりリーダー養成の専門講座も計画されています。

熟年の豊かさを求める

各町内の老人クラブの活動は年毎に盛んになり、ゲートボール、花づくり、清掃活動などさまざまなものがあります。やや専門的な学習で成果をあげて来たのは高鷹大学で地域のリーダーとしても活躍

されています。

退職されたばかりの方や、停年に近い方（五五歳以上）いわゆる熟年層の学習活動をねらい「たかのすアカデミー」が今年度からスタートすることになっています。

例えば、「町政について」「わかりやすい法律」「身近な薬草」「宗教と心」「介護の仕方」などほんの一部ですが多彩なプログラムとそれにふさわしい講師陣をお迎えすることになっています。

体験から学ぶ少年を

祖父母といっしょに稲、野菜づくりをする体験学習は、南小学校で、昨年度から引き続き実施、世代間交流の成果が期待されています。

今年度は小中学生を対象にした科学教室（地域の地質）が予定され、科学する心を育てると共に、地域理解を深める活動を進める事にしています。

全町ラジオ体操の推進

一昨年から各町内会中心に朝のラジオ体操が実施され、参加された方々から好評を得ています。今年度も全町一斉にさわやかな朝のスタートを体験で…と考えています。

ふるさと人物伝

おおかわりいち
大川利一

一九〇三—一九八一

大町一—二二（旧仲町）

に高い石垣塙の屋敷がある。今は空家だが、大川利一さんが生涯守ってきた大富豪相馬栄治の大邸宅である。

利一は明治三十七年、七座村黒沢、大川長蔵の四男に生れ、大正九年鷹巣農林卒業、青森営林局に勤める。二年ほどして東京の相馬家の会社の木炭部を任せられ大正十四年ごろには鷹巣の方の全体を任せられる。相馬栄治は父の妹の夫で、東京で米穀商を営み、月に十万円（現在では数億円）の



儲けがあるという大財閥であった。鷹巣では水田や山林数百町歩の収支と金融関係の莫大な経理があった。兄の貞一と準一は相馬家の養子になり大学に進み、検事や弁護士として活躍。利一は相馬家の執事の役を引き受け、幾多の変遷を経ながら終生相馬の家を守り、傍らこの地方の自治活動に貢献してきた。鷹巣農協設立以来、昭和四十七年頃まで監事を務め、浄運寺の壇家役員としては会計を担当し、焼失した伽藍を復興させるため、境内にあるテニスコートを墓地にするなど財源確保に努力した。大館家庭裁判所の調停員長年勤続の功により、藍綬褒章。死亡時勲五等に叙せらる。何ごともし生けんめいで、よく研究し、理詰めでものを考え系統的に論を述べる人であった。「鷹巣地方史研究」には父長蔵の遺稿など三回ほど寄せている。昭和五十六年、長男の勤務する東京（日本医科大）で没七十八歳。（嶺脇新一・弟大川健一談） 文 長崎久



青少年の健全育成を願う

青少年の健全育成を目的に組織されている鷹巣地区少年保護育成委員会の総会が4月18日にみちのく子供風土記館で行われ、24人が委嘱されました。管内の非行件数は減少傾向にあるものの、万引きが全体の7割を占めている。会では行楽期の街頭補導や映写会などを通じて健全育成を呼びかける意向ですが、なんと言っても家庭が基本です。

これまで西上綱の町内名であった内陸線から綴子川堤防までの西側26世帯が、4月16日から現在の年号からとった「平成町」と改名しました。鷹巣農免の開通とともにニュータウンとして脚光をあびているところで、三角や四角形など住宅の、見本市、の様相を呈しています。新時代にマッチした町内名だけに、今後の活躍が期待されます。

「平成町」が誕生

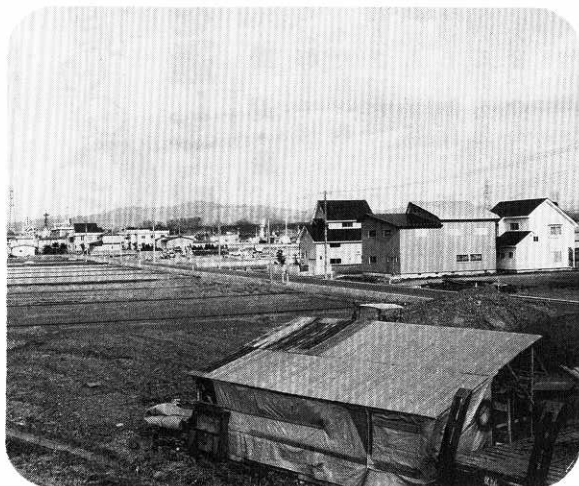

森林の将来を探る

「第2回みるきとふるさとを考える集い」が4月15日に広域交流センターで行われ、鉢植えやホダ木の販売のほか講演やシンポジウムで、森林や活力ある林業の方向性を探りました。広場のテント村では、あいにくの雨模様にもかかわらず、庭木や盆栽などのほかにシイタケのコマを打ち込んだホダ木など、飛ぶように売られていました。

秋田新三十景の中央公園の桜まつりが4月21日から5月6日までの会期で始まりしました。昨年同様に桜の開花が10日も早かったことから約千本あまりの桜は三分咲き。電話ボックスを改良したミニ水族館にはコイや雷魚も登場。期間中花火大会や民謡ショーなど催し物も盛り沢山で、家族連れやグループで大いににぎわっていました。

花よりミダンゴ



の広場



中央保育園
なりた しょうちゃん(6歳)



四月一日、この日私は鷹巣町森林組合に入所し、社会人の一人となりました。普通なら不安という言葉が、一番最初に出て来るのですが、私の場合期待だけがすべてでした。学生と違って、社会人というものは自由な所

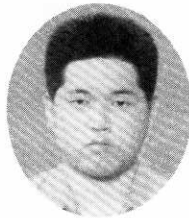

坊山 秋雄さん(18歳)

目標と信念

今月のテーマ 『社会人一年生』

と生きていきましたし、大人として行動できる事が何よりも楽しみでした。しかし、実際に社会に出てみると、初めに感じたのは、大人の社会の厳しさでした。本当に自分は、この社会で目標に向かって歩けるのかと、不安を感じました。でも負けられません。まだ、自分の道の入口を見つけたばかりです。これから本当の勝負です。たとえころんでも必ず起き上がり自分の道を築き上げていきたい。これが、社会人一年生の私の一つ目の目標です。

対談 わたしたちの意見



手かごと、かこべ

買い物や物品を入れながら竹やつるなどで手編みした手かごは、丈夫できれいで買い物やいろいろな物を入れて持ち歩いた。かこべはひもで腰に結びつけ、魚釣りや山菜とりなどに使い、獲物の重さが自慢であった。
(松葉町・佐藤 富雄さん)



絵を見ることは好きで展覧会へ気軽に入ったたり、親しんだりした時もあった。秋田市に住む兄も、又妹も仕事をもちながら、制作に時を費やしているのを見たり感心もし、大変だなあと思いました。退職後、妹からの誘いを受け鷹巣クラブに入会、最初の作品展に出品した我が絵の前に立った時の恥かしさに、観ることに画く難しさを痛感した。がこれも勉強と思ひ、町文化祭、会作品展に出品、先輩の皆さんから指導を受け、絵の深み

わたしの自慢は 絵画を通して感じたこと

掛泥・藤 嶋 美 代さん(67歳)

や色彩等学んでいる四年目の現在、最初の年は家事のやりくりがつかず、期日が迫るなど苦しかったが、家族の理解も得られることとなった。然し素人故の悲しさが随時ある等、苦勞があるだけに仕上がった時の喜びは何物にも代え難い。この度、第一回鷹巣町美術展覧会に事務局からの薦めで出品、はからずも受賞の栄を戴いた。思えば絵画を通して、多くの方々からの知遇も得、若い人達と交流があったことが嬉しい。「老いると楽しみが少なくなる」と生前の母の口癖でした。亡母の年になってみた今、楽しみは自分で作る大切さじゃないかと思っている。健康第一に仲間の方々と和を持ちながら、楽しく学習していきたい。

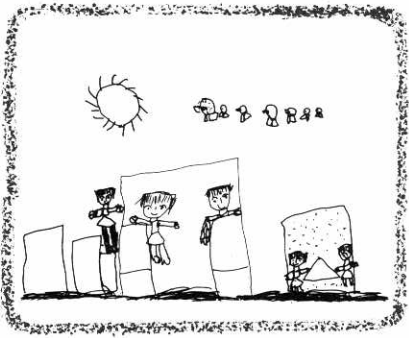

中央保育園
なかむら あやこちゃん(6歳)



みんな



わが家のアイドル



わたる
工藤 歩ちゃん(昭和63年8月28日生)
隆・由美子さんの長男…小田
すなおで、人に好かれる人になってほしい(お母さん)

三月で学生生活が終わわり、新に社会人生活へ足を踏み入れました。
当初は、学生の頃との生活リズムの変化に、ついていけなかった毎日が続きましたが、今では何とか「ゆとり」が出来てきたところですよ。



舟見町
市川真樹子さん(18歳)

十八歳の私が今出来る事は、少ないと思いますが、「努力」という言葉を忘れずに、頑張りたいと思います。

仕事の出来る人に

職場「成文社」の見るもの聞くもの全て初めてで、驚きやとまどいよりも「楽しい」といった感じですよ。(この気持ちには失くしたくない……)
私の今の仕事は、ワープロを打つ事です。ワープロを打っていると疲れはありますが、原稿を読む事によって、文章の書き方、漢字の使い方などが大変勉強になります。こんな事が、いくらかでも私の知識を豊かにしてくれるのではないかと、期待しております。
仕事は大変ですが、私の頭の中で覚えられるだけの事を沢山覚え、仕事出来る人間」と周りに言われるようになりますよ。



昭和36年春の中央公園である。幼木の桜もいまでは、ひとかかえもあるほどに成長し桜並木を形どっている。満々と水をたたえる湖面に浮ぶ名称「浮島」の松は6本であったが風害などで、いまでは3本だけが残っている。

たかのすの昔

あしらす



一線美術会運営委員 九島家二さん

五月の健康相談

五月の健康相談は、次のとおりです。

成人健康相談は九日と二十三日です。時間は午前十時から午後三時までです。

午前中は血圧測定のほか尿検査、体重測定など、午後は**慢性病予防教室**で、ビデオによる健康教育「腎臓病を予防する日常生活」について行います。

場所は中央公民館保健相談室です。

◇ **リハビリ学級**は十六日です。在宅脳卒中後遺症の方を対象に行います。時間は午前十時から午後三時までです。場所は青葉荘です。

◇ **四力月児健康診査、七力月児健康相談と離乳食指導**は二十九日です。

対象のお子さん、受付時間などは次のとおりです。

▽四力月児健診 一月生まれ 受付時間は午後一時から一時三十分までです。

▽七力月児健康相談と離乳食指導 十月生まれ、受付時間は午前九時三十分から十時までです。

場所は中央公民館ホールです。

◇ **一歳六力月児健康診査**は八日です。

対象は昭和六十三年九月から十月十五日生まれまでのお子さんです。受付時間は午後一時から一時二十分までです。場所は中央公民館ホールです。

◇ **フッ素イオンむし歯予防**は八日です。

対象は満三歳児以上のお子さんです。時間は午後一時三十分から三時までです。

場所は中央公民館保健相談室です。

◇ **二歳児歯科健康診査**は三十一日です。

対象は昭和六十三年二月、三月生まれのお子さんです。

受付時間は午後一時から一時二十分まで、歯ブラシ、バスタオルをお持ちください。場所は中央公民館ホールです。

◇ **三歳児健康診査**は十一日です。

対象は昭和六十二年三月、四月生まれのお子さんです。受付時間は午後一時から一時二十分までです。

場所は鷹巣保健所です。

◇ **育児相談**は十八日です。

子供の健康、発達の不安、アトピー性皮膚炎で悩む母親を対象に行います。受付時間は午前九時三十分から十時までです。場所は中央公民館保健相談室です。

室です。

ツベルクリン反応検査とBCG接種

生後三カ月から四歳までのお子さんを対象に、結核予防のためツベルクリン反応検査およびBCG接種を次により実施しますので、該当者は必ず受けてください。

◆ツベルクリン接種

▽22日 鷹巣地区以外

▽23日 鷹巣地区

◆ツ反・BCG

▽24日 鷹巣地区以外

▽25日 鷹巣地区

受付時間は、午後一時から二時まで。場所は中央公民館ホールで行います。母子健康手帳は必ずご持参ください。

香典返し

このほど次のかたから、香典返しにと町社会福祉協議会へ寄付金がありました。

ご芳志に感謝いたします。

▽旭町 田村實さんから亡母タミさんの香典返し

▽本郷 長岐昭彦さんから亡母ミンさんの香典返し

▽掛泥 斎藤博志さんから亡父彦治さんの香典返し

慶弔だより

4月1日～4月15日

誕生おめでとうございます

照内 麻里(まり) 幸生 長女 松葉町
小笠原 嵩(たかし)一成 長男 前山
神成 雄仁(たけひと)彦也 二男 掛泥

■二人の前途を祝福いたします

(三) 沢 一 東横町
藤 木 知子 角館町
秦 順一 材木町
畠 山 龍子 綴子大畑
村 上 光明 元町
田 村 尚子 伊勢町
三 沢 晃 大堤
田 中 智子 森吉町
小笠原 賢一 大畑
野 呂 桑子 比内町

おくやみ申しあげます

中嶋 石藏(いしぞう) 87歳 高村岱
堀部ヨシエ(よしえ) 72歳 葛 黒
相馬 ハル(はる) 60歳 高村岱
小塚ヨシエ(よしえ) 69歳 花園町
米沢 洋子(ようし) 39歳 あげほの町
畠山 菊蔵(きくざう) 74歳 七呂市大畑
畠山 多市(たし) 77歳 七呂市大畑
近藤市五郎(しご) 91歳 黒 森
佐藤 留吉(りゅうきち) 81歳 元 町