

# 広報 たかのす

平成2年

4月15日

№.670

発行日 毎月1日・15日

編集と発行 鷹巣町役場総務課広報秘書係

〒018-33  
秋田県北秋田郡鷹巣町花園町19番1号

TEL 0186(62)1111  
FAX 0186(63)2586



## やさしいから 「先生大好き！」

新一年生が待ちにまった入学式が、4月4日に町内一斉に行われました。当町の「ピカピカ」は267人で、南小学校では24人（男12、女12）がランドセル姿もりりしく登校し、教室では自分の席を見つけ大喜び。担任の佐藤先生に名札をつけてもらいニコリしながら「ハイ！」と大きな返事に、お母さんたちもホッとしていました。

### 人口と世帯数

(住民基本台帳による)

3月31日現在	(前月比)
総人口 23,984人	(222人減)
男 11,646人	(101人減)
女 12,338人	(121人減)
(出生 23人 転入 107人)	
(死亡 18人 転出 334人)	

世帯数 7,255世帯(47世帯減)

# 21世紀の創造をめざし

# 活力と心豊かな町づくり

## 平成二年度一般会計は

# 六十四億九千六百万円の大型予算

四月一日から新年度が始まりました。激動する社会経済情勢のもとで、「活力に満ちあふれ、心豊かな町づくり」を推進するため、産業の振興、生活環境の整備、教育と文化の醸成など地域の特性と住民の活力を導出した、個性ある地域社会の実現に向けて邁進し、「たかのす風土館建設事業」を主に、新規事業をはじめきめ細かな諸施策の遂行に全力を投入してまいります。

三月定例会で決定した主な事業と予算は次のとおりです。

### 健康で明るく

### 文化を創造する「まち」

健康で明るい福祉のまちづくりを進めるため、保健と福祉の連携で幼児から老人までみんなが住み慣れた地域で、安心して暮らせるような対策を積極的に推進いたします。

このため、検診・予防などの保健活動の普及につとめ、「自らの健康は自ら守る」という意識の高揚と、迅速で適確な情報を提供いたします。

また、生活環境や防災などに

も万全を期してまいります。

教育面では、郷土の歴史を学び文化を創造する「たかのす風土館」完成に大きな期待が集まっており、明日をにう児童・生徒の教育環境を整備して心身ともに健全な育成につとめます。

- ▽民児協補助金……………三、五二〇
- ▽社福協負担金……………二、〇〇〇
- ▽保険基盤繰出金……………二六、九六八
- ▽家庭奉仕員派遣……………一九、九三二

- ▽在宅福祉活動促進……………三、三七八
- ▽老人福祉入浴補助……………一、二〇〇
- ▽高齢者等緊急通報装置……………二一七
- ▽老人クラブ活動費……………二、三六二
- ▽老人扶助費（在宅老人短期入所保護費）……………一、五九九
- ▽身障者福祉（更生協会・バス乗車券交付補助）……………九〇〇
- ▽福祉医療給付……………六五、五二二
- ▽老人保健特別会計繰出金……………七五、七四九

- ▽私立保育所装置費（四施設・三一五人）……………一八二、六九二
- ▽私立保育所運営補助金……………四六六
- ▽児童扶助事業……………二〇、八八〇
- ▽小学校入学祝金……………六〇
- ▽町立保育所運営費（二施設・一一人）……………一〇五、二九一
- ▽へき地保育所……………一四、三一三
- ▽児童館運営費（国庫児童館四施設）……………九、七三八
- ▽国民年金事務費……………二七、一四四
- ▽保健活動事業（保健婦・乳児検診・母子保険等）……………六三、二八三
- ▽保健推進事業（補導員・成人病・婦人病等）……………二二、五九一
- ▽結核予防事業……………五、三二六
- ▽予防接種事業……………五、〇五一
- ▽森吉町外四カ町村病院組合負担



「ボクたち大のなかよし」=中央小にて=

# 一般会計歳入・歳出の内訳

( )内はパーセント

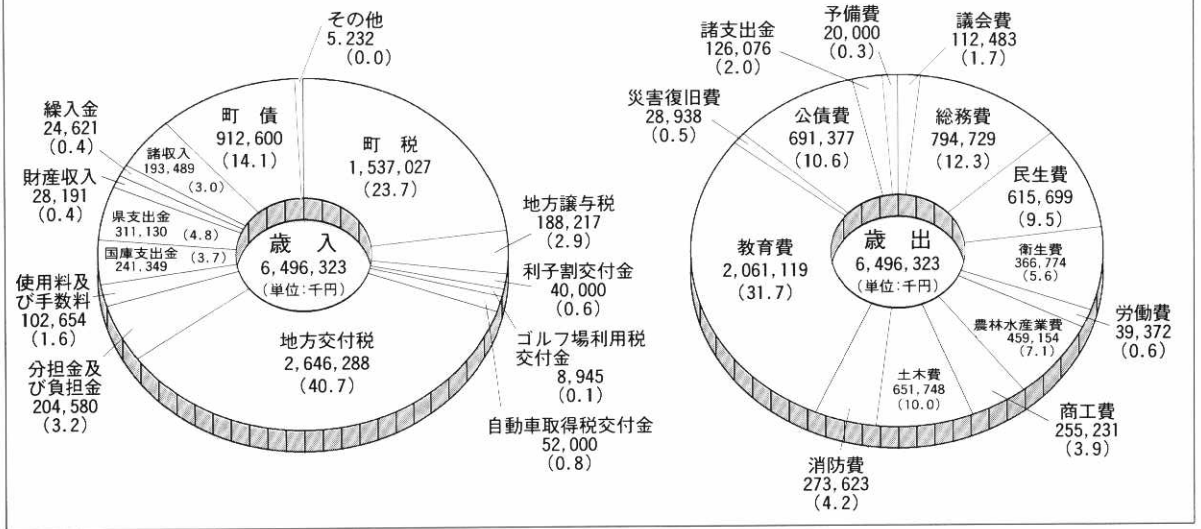

- ▽金……………三、四八八
- ▽葬祭場管理運営……………一、八六〇
- ▽と畜場建設償還金……………九、六四九
- ▽公害対策事業……………一、九五二
- ▽墓地公園維持管理……………三六九
- ▽塵芥処理事業……………三、九〇九
- ▽広域圏組合衛生費負担金(埋立設計・ごみ処理管理・ごみ処理施設償還金)……………一、一六、〇九七
- ▽鷹巣町外六ヶ町村衛生施設組合負担金……………四一、六七二
- ▽簡水繰出金……………三、五七四
- ▽広域消防費……………二、二〇二
- ▽非常備消防費……………二、九七二
- ▽消防施設整備費……………九、九五〇
- ▽私立幼稚園就園奨励補助金(二施設)……………四、四八一
- ▽私立学校等設備補助金……………六〇〇
- ▽遠距離通学補助……………九、三二六
- ▽中央小改造工事……………四三、五一四
- ▽西小スクールバス……………二、八〇〇
- ▽小学校教育振興費……………二、四四八
- ▽南中教室増設……………一、二、五〇〇
- ▽中学校教材備品等……………五、三〇七
- ▽集団宿泊所費(鷹中、南中寄宿舎、宿泊訓練)……………一、五四〇
- ▽幼稚園費……………三、八、六七八
- ▽学校給食(北部一、三五〇人、南部七、七、七、八三、五〇人、学校給食三施設七七人など)……………二、二、五、八三、八
- ▽社会教育活動事業……………三、六七二
- ▽TV共同受信工事……………五、三〇一
- ▽広域圏組合社会教育費(交流センター管理費等)……………八、四二一

- ▽公民館管理費……………七三、〇六七
- ▽図書購入費等……………一、二、七三五
- ▽文化振興事業……………七、六三八
- ▽たかのす風土館建設事業(建設工事等)……………一、一三二、七二四
- ▽陸上競技場改修……………四二、四一〇

## 活気に満ちた産業と 安全で快適な「まち」

町の根幹をなす農林業、そして製造業、商業などの活性化をはかることが最重要課題であるため、働く人たちの安定した施策が求められており、これら産業の育成と助成に力点をおき、低コストで良質米の生産ができる指導体制、地場産業の振興と誘致企業の条件整備に努めてまいります。

また、安全で快適な生活を営むために道路の改良や橋梁、都市下水路の諸調査を実施し、着工に向けた準備を進めます。

古い伝統と歴史を誇る多くの史跡や文化と、秋田内陸線や大太鼓の館、中央公園などを有機的に結びつけた観光や、町民が心豊かに憩いながら



年々整備が進む町道＝葛黒・吉ヶ沢線＝



クリエーションを楽しめる環境整備などにも力を注いでまいります。

- ▽労働金庫預託金…三〇、〇〇〇
- ▽信用基金預託…五、〇〇〇
- ▽信用基金出捐金…三〇〇
- ▽鷹阿職業訓練協会…八〇〇
- ▽出稼対策費…二、二二一
- ▽農業委員会費（就業安定化、農地保有化事業等）…四一、五七六
- ▽天災融資利子補給…五、六六四
- ▽信用基金協会出資…一、〇五〇
- ▽農業振興事業（農業振興地域促進、集荷改善、カドミ防止、水田確立対策等）…六三、九九九
- ▽畜産振興対策…一六、四〇八
- ▽センター委託…八、四四四
- ▽農免農道（二路線）三七、五〇〇
- ▽排水対策事業…三三、四三六
- ▽農村モデル（集落道、排水、防災等）…九六、九八五
- ▽林業振興対策（林道補修、改良慶祝公園遊具等）…四三、〇七四
- ▽町有林整備事業…四八、四三四
- ▽商工会補助金…四、一二〇
- ▽産業祭補助金…三、五〇〇
- ▽誘致企業雇用奨励…三、〇〇〇
- ▽保証協会保証料補助三、五〇〇
- ▽資金預託…一〇〇、〇〇〇
- ▽商工中金預託…二五、〇〇〇
- ▽信用保証協会出捐金…九五〇
- ▽観光案内板設置…二、〇〇〇
- ▽観光協会補助金…四、二〇〇
- ▽餅つき祭り補助金…一、二〇〇

- ▽湯の岱温泉管理…七、四二〇
- ▽大太鼓の館トイレ新設工事、駐車場整備工事…一四、〇〇〇
- ▽大太鼓の館管理…二六、五八〇
- ▽農業災害復旧費…一〇、二七八
- ▽道路・橋梁台帳整備六、六七六
- ▽除雪車購入…二五、〇四一
- ▽道路作業車購入…二、二六六
- ▽広域組合土木費…二九、五四一
- ▽道路維持、除排雪事業（除雪委託、用地買収等）一六四、五八二
- ▽道路新設改良事業（防雪柵、改良舗装等）…二二〇、三四四
- ▽鋼橋塗装工事等…一七、四〇〇
- ▽橋梁新設改良…二二、〇〇〇
- ▽大館・鷹巣線負担金二、七〇〇
- ▽公園管理整備費…一、八〇〇
- ▽河川公園（ゲートボール広場、植栽工事ほか）…四二、一四七
- ▽町営住宅管理費…一四、七八五
- ▽五〇年災利子補給…一、〇八三
- ▽公共下水道…一七、七二八

## 町民と行政が一体となり

### 心豊かな「まち」

多様化する住民ニーズにこたえるため、スピードで正

確な事務処理をになうOA（オフィスオートメーション）

のシステム稼働を促進し、行政事務の合理化とサービスの向上につとめてまいります。

また、各地域の活動拠点としての会館への助成や、地域の足として欠くことのできない生活バス路線運行補助、そして町や議会の動きを伝える広報紙の発行など、みなさんと行政のより密着した連携をおし進めます。

- ▽議会報発行…一、二一八
- ▽会議録調整委託…一、三三〇
- ▽庁舎清掃委託…二、七六〇
- ▽庁舎警備委託…三、二二二
- ▽協力委員手当…四、三五〇
- ▽広報たかのす…九、一六六
- ▽町勢要覧ミニ判…七六〇
- ▽町内会館管理費…四六九
- ▽町内会運営費…一、〇九五
- ▽役場庁舎内塗装外…五、八二二
- ▽地籍調査（糠沢の一部、面積九・五七平方メートル）…六七、三三九
- ▽坊沢地区会館補助…六、四〇〇
- ▽広域組合負担金…二、六〇三
- ▽内陸線運営補助…一、六四七
- ▽生活バス路線…一〇、三四四
- ▽OA化推進事業…一四、四三一
- ▽交通安全対策事業…八、四〇六
- ▽農業委員会選挙費…二、九〇九
- ▽陣場岱土地改良区選挙…六五〇
- ▽知事、県議選挙費…三、五二二
- ▽町長選挙費…七三〇
- ▽統計調査事業…五、九八二



この子たちが明日の町をつくる=市日にて=

## 第10回吉野子どもの村まつり

= 4月29・30日 =

「あなたも

ふれあいしてみてください吉野の里で」

■催物がいっぱい。ミニSLも走るよ!

■30日(日)は阿部十全ショーを行います

## 第39回中央公園桜まつり

= 4月21日～5月6日 =

「29日の夜は花火大会」

期間中は、つり大会や軍鶏闘大会、民謡ショーなど催物が盛沢山!



# 県北空港早期実現に向け

# 募金運動にご協力を！

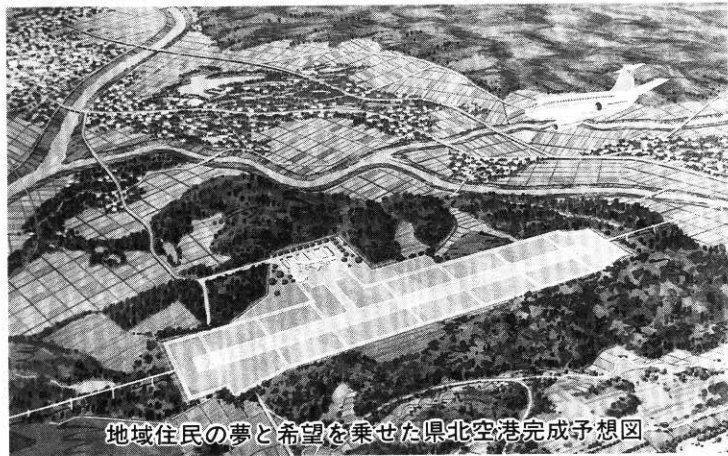

地域住民の夢と希望を乗せた県北空港完成予想図

## 一口 500円

「県北三十一万住民の熱意で県北の地に空港を実現しよう」をスローガンに、県北一円の市町村で構成する期成同盟会を中心として、鷹巣体育館で二千五百人規模の総決起集会や陳情、三十五万人署名運動などさまざまな取り組みがされてきました。また、市町村単位の促進協議会が次つぎに組織され、PR活動や陳情などキメ細かな取り組みがなされてきました。

県では、今年度も六千三百万円の子算で各種調査を行い、近日中に新しい空港名称も発表する予定で、関心と期待は大きくなるばかりです。

六月には、「ヤマ場」となる国の第六次空港整備五カ年計画のヒアリングが予定され、県の基本計画や空港周辺開発計画書などをもってクリアするため鋭意努力していますが、今後とも根強く波状的に国や関係機関に働きかけていかなければなりません。

こうした運動を展開するため、空港建設鷹巣地区協議会（事務局・町商会）では一世帯当たり一口五〇〇円の募金を四月下旬にお願いすることになりました。

県北空港が実現すると、六時間以上もかかっていた東京には、一時間少々で行けますし、大都市への農産物や商業製品の運搬が容易になり、県北はもとより県全体の産業・経済・文化に大きなメリットをもたらすとともに、県北の女関にふさわしい空港周辺の整備もされます。

このように限らない可能性を秘めた「県北空港実現」のため、みなさんの絶大なご協力をお願いいたします。

■17日(金) 〓 綴子小学校卒業式に出席した。

■22日(木) 〓 財団法人・秋田県市町村振興協議会理事事に出席した。当協議会は設立十一年目を迎え、目的は市町村の健全な発展を図るため、必要な事業を行い、もって住民の福祉増進に資するもので、市町村振興宝クジにかかわる収益金等の交付金による基金を設け、市町村に対する災害時の融

資等のため基金の運用を行う等々であり、平成二年度の予算は三会計で三〇億五千万円余の収支である。



町長日記  
出川 禮

3月15日～31日

出席した。内陸線全線開業一周年に当たり、今後、一連の地域振興策と乗客の増加策など、体制整備と本会の予算を決定した。

■28日(水) 〓 町社会福祉協議会・評議員会に出席した。

■29日(木) 〓 町美術展覧会。二日間にわたり開催されたこの会には洋画、書道、工芸など百三十点以上の出品で、どれも感性の豊かさをほうふつとさせる力作ぞろ

いで、見る人を引きつけた。

■30日(金) 〓 県北空港圏域及び周辺開発促進会議に出席した。この会は空港設置促進期成同盟会が航空需要を高めるため、一連の地域振興の各分野にわたった調査を依頼したもので、この日計画案に意見を付した承

した。この資料が運輸省に対する重要な添付書類とみなされる。また、秋田県成人病医療センター理事会有り出席した。

■27日(火) 〓 秋田県内陸線町村振興対策協議会総会に

出席した。

# 町職員の変動

## 町長部局

【総務課】：▽文書法規係長  
 (同庶務係主査) 石川仁司▽  
 同主査(同文書法規主任) 佐藤照章

【企画調整課】：▽課長補佐  
 (同地籍係長) 高坂勝雄▽地籍係長(町民課年金係主査) 佐々木一志 ▽企画調整係主任(農林課農業土木係主任) 中川真一

【財政課】：▽課長補佐(同財政係長) 佐藤伸 ▽財政係長(同財政係主査) 鈴木祐悦

▽同財政係主査(同主任) 松尾厚子 ▽同管財係主査(総務課文書法規係主査) 高橋俊秀 ▽同財政係主任(収入役室経理係主任) 島山正

【税務課】：▽課長(総務課課長補佐兼文書法規係長) 仲谷茂明 ▽課長補佐(同徴収係長) 三沢富士雄 ▽徴収係長(同徴収係主査) 長岐貞治 ▽町民税主任(同資産税係主

任) 中島健文 ▽徴収係主任(社会教育課社会体育係主任) 野呂豊彦 ▽資産税係主事(同資産税係主事補) 小笠原隆

【町民課】：▽課長(教育委員会総務兼学校課長) 米倉正治▽中央保育園長(収入役室長) 五代儀幹雄 ▽課長補佐兼福祉係長(同福祉係長) 島山康悦 ▽戸籍係長(建設課監理係主査) 三上サタ ▽年金係長(同年金係主査) 寺田公平 ▽年金係主事(同戸籍係主事) 高谷成寿 ▽戸籍係主事(同戸籍係主事補) 金沢誠

【保健課】：▽課長補佐(同国保係長) 長谷川キン ▽課長補佐兼保健係長(同保健係長) 島山洋子 ▽国保係長(同国保係主査) 千葉昭平

【農林課】：▽課長補佐(教育委員会庶務兼学校係長) 武藤公祐 ▽農業土木係主任(建設課工務係主任) 佐藤浩

【商工課】：▽課長補佐(同観光物産係長) 島山喜久雄

▽観光物産係長(教育委員会社会教育係長) 成田健三

【建設課】：▽課長(町民課長) 小坂秀夫 ▽課長補佐(農林課課長補佐) 長岐修治 ▽監理係主査(財政課管財係主査) 小坂キヌエ ▽同主査(監理係主任) 三上一郎 ▽工務係主任(企画調整課地籍係主任) 佐藤一博

【収入役室】：▽室長(建設課課長補佐) 長岐幹雄 ▽経理係主任(企画調整課企画調整係主事) 佐藤伸

【水道課】：▽工務係主査(同工務係主任) 佐藤等 ▽同主査(工務係主任) 相馬高男

【採用】：▽高橋将樹(町民課戸籍係主事)

### 教育委員会

▽総務兼学校教育課長(中央保育園長) 亀谷貞之助 ▽体育館長兼社会体育係長(社会教育課長補佐兼社会体育係長)

### 農業委員会

▽次長(農地係長) 佐藤芳己  
 ▽係長(農地係主査) 島山勇二

選挙監理委員会  
 ▽選挙係長(同主査) 照内喜久雄

### 退職者(3月31日付)

▽高橋文雄(税務課長) ▽阿部正夫(建設課長) ▽戸沢恭(町民課戸籍係長) ▽高橋彰(保健課衛生係技能員) ▽渡辺隆三(綴子小学校校務員) ▽藤島ミヨ(総務課庶務係庁務員)

藤島源 ▽総務兼学校教育課長補佐兼庶務係長(税務課長補佐) 成田藤雄 ▽社会教育課社会教育係長(税務課町民税係主任) 佐藤要 ▽同主任(税務課徴収係主任) 高橋守 ▽同図書係主査(社会教育課社会体育係主査) 近藤ティ子 ▽西幼稚園主査(同教諭) 成田幸恵 ▽綴子小学校校務員(公民館分館庁務員) 長谷川佐七郎 ▽南中学校校務員(保健課衛生係技能員) 桜庭栄治郎



# 山火事注意

ちょっとまって! その火は  
ほんとに消えてるか!?

# ピカピカの一年生を みんなで守ろう！



『お母さんたのみますヨ』

登校時間に余裕を  
もたせましょう

入学当初の子供は、新しい環境の中でいろいろなことに神経を使い疲れています。早めに寝かせ、朝は登校時間に余裕を持たせて送り出しましょう。

明日の準備は寝る  
前にさせましょう

忘れ物をしたため、途中で  
あわててもどり、交通事故に

遭うケースが多いようです。寝る前に忘れ物がないか点検する習慣を身につけさせましょう。

出かける間際に叱らな  
いようにしましょう

叱られると、子供はそのことで頭がいっぱいになり周囲が目に入らなくなり、思いがけない事故のもとになります。笑顔で送り出しましょう

通学路をしつかり  
覚えませしたか

子供に指定された通学路を歩くように指導し、横断歩道の正しい渡り方、信号の見方、標識の意味などを教えましょう。

下校時に道草をさせ  
ないようしましょう

下校時は、学校が終わった解放感もあり道草をしがちです。そんな時、事故の起こることがよくあります。まっすぐ帰宅する習慣をつけましょう。

## 4月は「土地月間」です

一土地は限りある資源

みんなで活かし豊かな未来へ

■土地取引には届出が必要です

▷都市計画区域内は5,000㎡以上

▷上記以外は10,000㎡以上

■土地の売買には地価公示価格を！

▷国土庁が標準的な土地を選び発表しているもので売買の際の目安となるものです。

問い合わせは

役場企画調整課 企画調整係

☎62-1111内線337

## ゲートボール場(貯木場地)に 木製ベンチなどが完成！

=自治宝くじから200万円助成=

助自治総合センターでは「宝くじ」の普及広報活動とコミュニティの健全な発展を図るため、各種コミュニティ助成事業を行っていますが、元年度分として200万円が助成され、老人クラブから要望されていたゲートボール場の休憩施設を整備したものです。

【休憩施設整備の内容】

- 木製ベンチ 7基
- 赤松
- 貝塚いぶき
- ツツジ類の植栽

『老人たちに大好評！』



# 老人保健法の医療制度とは



## —医療費軽減にご理解を—

### 満70歳になったら

「老人保健法」は、昭和五十八年からスタートした、高齢者のための医療保健制度です。

これは、国民一人ひとりが日頃からお金を出し合って医療費の一部を負担することで高齢者に安心して医療を受けてもらおうというものです。

老後の健康は国民みんなの願い。「老人保健法」を正しく理解し、健康で豊かな毎日を過ごしていただきたいものです。

この老人保健法によって医療が受けられる方は、医療保険各制度のうち

- (一)七十歳以上の老人
- (二)六十五歳以上七十歳未満のねたきり老人及び政令で定める程度の障害の状態にある者

の人たちです。

医療保険各制度とは、国民健康保険（国民健康保険）や職場の健康保険（健康保険組合、共済組合など）に、被保険者あるいは被扶養者として加入しているも、医療については、老人保健でお医者さんにかかることとなります。

ただし、加入している健康

保険を抜けるのでなく、資格はそのまま残されます。

お医者さんにかかるとき

七十歳以上（寝たきりの人は六十五歳以上）になる人に、町では健康手帳交付の「お知らせ」をしております。

この手帳には、老人保健で医療が受けられることを証明する医療受給者証のほか、老後の健康の保持増進に必要な情報が記載されています。

お医者さんにかかるときは、この健康手帳と医療受給者証（保険証）を、病院や診療所の窓口に出してください。

◆老人保健の一部負担金  
外来一カ月につき八百円

ひとつの医療機関ごとに毎月最初の診療日に支払います。総合病院では各診療科ごと、医科と歯科は別々に支払います。

◆入院一日につき四百円

入院日数分支払う（ただし住民税が非課税で、老齢福祉年金を受けている人は、一日三百円を二カ月間だけ支払う）

一人当たり老人医療費

58万8千円（元年度）

お医者さんにみてもらったときの医療費の財源は、多く

### 当町の老人医療費の推移

年度	医療費総額	一人当たり 老人医療費
61	11億4千4百80万円	51万6千円
61	12億2千4百70万円	51万9千円
63	13億2千百万円	54万6千円
平成 元年	14億4千4百10万円	58万8千円

の人びとの協力によってまかなわれていますが、医療費がふえると、これらの人びとの負担もふえることとなります。そこで、おとしよりの医療費がなせふえるのか、その要因と考えられるものをあげてみました。

- (一)有病率、受診率が高い
- (二)慢性の病気が多い
- (三)入院期間が長くなりやすい

このような要因を正しく理解したうえで、みなさんひとりひとりが自分の健康づくりに注意して、気がるに相談できる家庭医をもち、健康で楽しい豊かな毎日を過ごしましょう。

お医者さんの上手なかかり方

(一)重複受診はしない、治療を最初からやりなおすため、医療費のムダ使いとなります。

(二)家庭医をもと病歴や体質などを把握してくれているので治療効果があがる。

(三)お医者さんにかかるときは、症状を要領よく説明しましょう。

(四)健康診断を受けましょう治療より予防を心がけるため、定期的な健康チェック。

(五)早期発見、早期治療をふだんと様子が違ったら、早目に受診を。

(六)栄養・運動・休養の「健康三原則」を守りましょう。治療よりもまず予防を心がけましょう。

老人保健 Q & A

質 四月十五日で満七十歳になります。七十歳からは老人保健で医療を受けることができますが、今月から受けることができますか？

答 老人保健によって医療を受けるのは、満七十歳になる月の翌月からです。ただし一日が誕生日の人はその月からです。

【例】誕生日四月一日⇒四月から四月十五日⇒五月から

# おしらせ

## 献血にご協力 してください

献血車が次の日程で巡回します。献血は気軽にできるボランティア、血液を待つ多くの患者さんのために、ご協力をお願いします。

献血された方には、血液のなかのコレステロール量など、七項目について生化学検査を無料で行なっていますので、自分の健康チェックにもなります。

◆四月二十三日(月)  
▽陽清学園(午前十時三十分～十一時四十分) ▽東北製鋼(正午～零時五十分) ▽加藤自動車整備工場(午後二時～三時) ▽社会保険事務

## 虫歯のない子



あけぼの町・菅原麻美ちゃん



太田・松尾 雅也ちゃん



宮前町・成田 俊ちゃん

所(午後三時二十分～四時三十分)

## 母子健康手帳 交付と妊婦教室

妊婦を対象とした、母子健康手帳交付、妊婦教室などの日程は次のとおりです。

- ▽日程 四月十六日
- ▽受付時間 午後零時三十分から一時(終了時間三時)
- ▽妊婦教室内容 妊娠中の栄養、母子健康手帳の使い方、むし歯予防、映写
- ▽持参品 印鑑
- ▽場所 中央公民館保健相談室

## 旅券法が一部 改正されました

旅券法の一部改正が平成二年四月一日から実施になります。

した。改正のポイントは次のとおりです。

- ▽数次往復旅券への一本化
  - ▽本人の出頭義務の緩和
  - ▽合冊制度がなくなります。
  - ▽記載事項に変更が生じた場合には、原則として新規旅券を申請することとなります。ただし、改姓や子供を併記する場合には、現行の訂正ができます。
  - ▽査証欄の増補申請が新規申請と同時にできます。また、査証欄に余白がなくなった場合には、新規旅券の申請となります。
  - ▽費用証明が不要になります。
  - ▽申請者(旅券名義人)本人の身元確認のため提示していただく書類が、以前より厳しくなります。
- 詳しいことは、県庁旅券担当(〇一八八六〇一一一)へお問い合わせください。

## 全町一斉クリーンアップデー

(小雨決行)

4月22日(日)午前5時30分～

- ◆河川、道路、林野の清掃美化
  - ◆公共広場、墓地などの清掃美化
  - ◆不法投棄ゴミの撤去や側溝のドブ上げ作業
- ※側溝のドブ上げは全町一斉をお願いします。

## 【祝日、振替休日のゴミ収集について】

- ◎燃やせるゴミ
  - 週2回地域……収集しません
  - 週1回地域……収集します
- ◎燃やせないゴミ(火曜日)……収集します

## 夜間当番医(夜間診療) 日程表

(午後6時30分～9時)

4月	曜日	医療機関名	電話番号
15	日	藤原医院	62-2882
16	月	近藤医院	62-1263
17	火	奈良医院	62-1146
18	水	佐藤外科消化器科医院	62-1420
19	木	佐々木産婦人科医院	63-0105
20	金	としま医院	62-1267
21	土	戸嶋産婦人科医院	62-1123
22	日	近藤医院	62-1263
23	月	北秋中央病院	62-1455
24	火	盛岡医院	62-1101
25	水	佐藤外科消化器科医院	62-1420
26	木	奈良医院	62-1146
27	金	藤原医院	62-2882
28	土	佐々木産婦人科医院	63-0105
29	日	としま医院	62-1267
30	月	盛岡医院	62-1101

(急患以外は受けません)

# 若者から高齢者まで さそいあいましょう

## 生涯学習移動奨励室



### いつでもどこでも 気軽に学べる移動奨励室

先号で紹介した、生涯学習奨励員は全町一五人で組織され、地区住民の希望に応じ勉強会のお手伝いをしています。講師のあっせん、映画会の準備など、地区公民館や、青少年、成人、婦人団体の希望にも応える移動奨励室も開催し喜ばれています。

#### 学校通り移動奨励室

(奨励員)長崎八重子  
三月二十二日午後一時より学校通りの移動奨励室がもたれました。会場は吉岡鍼灸院

の二階、自由参加の形で開かれました。

はじめに劇映画(背負子日記)を鑑賞、次に「高齢化社会の生き方」について保健婦・畠山洋子さんの講演をもとに老後の生き方を話し合いました。

▼高齢化社会を生き抜くには夫婦揃って乗り切ることが理想的である。

▼特に男性は太く短く……とイキがる傾向があり、検診を受けられない方が多い。高齢になると病気の進行が目に見えるので健康診断による早期発見が大切である。

▼高血圧の薬を飲み続けることにより、副作用の心配も出てくる。

▼できるだけ家庭医をもち日常的に指導を受けることも大切。(鷹巣町の老人医療費・年間約十四億円)等々で、参加者の共感と、次の学習へ意欲を感じることができました。

#### あけぼの町移動奨励室

(奨励員)相馬 智子  
三月二十九日午後七時よりあけぼの会館でなごやかに実施されました。

はじめ映画(背負子日記)鑑賞、前中央公民館長藤島米治氏の「旅から学ぶもの」と題しての講演を拝聴しました。

次に、奨励員(相馬智子)の「書を通して、全員生涯学習を考える」の話題提供をもとにしながら、生涯学習のあり方が話し合われました。

#### 生涯学習奨励員紹介

宮野雄治(松葉町) 九島レイ(材木町)、神成博(胡桃館)、長崎八重子(東横町)、小林玲子(松葉町)、堀部まり子(葛黒)、戸嶋信男(住吉町)、松尾秀一(太田)、相馬智子(あけぼの) 今立明(前野)、野呂節子(大向) 畠山東(藤株) 山城よね子(七日市) 藤田寿人(前山)

## ふるさと 人物伝

### まつお 松尾市郎

一九〇一—一九八二



農村が不況にあえいでいた昭和の初め、栄村(小坂祐松村長)は産業と教育の一体化を考え、学校(九島与治郎校長)は労作教育による全人教育を実践していた。野菜の栽培、家畜や野生動物の飼育観察により、愛情と責任のきびしさを体得させたのである。昭和七年、栄農業補習学校及び小学校に奉職し実習指導にあたったのが松尾市郎である。明治三十四年、太田、松尾市松の二男に生れ、大正七年鷹巣農林学校卒業、山

本郡農会に農業指導員として勤務する。また、一年志願の陸軍少尉となり、村に帰ってからは在郷軍人分会長として活躍する。農事指導では「昭和八年栄小学校学習園選奨セラレ奨励金拾円贈ハル。太田愛農クラブ創設」等記録に遺している。

研究熱心な彼の指導を受けた人々の野菜は品評会で常に優秀な成績を納めた。村に初めて玉葱を導入、タバコ栽培をすすめ、村の中堅青年を集めては米の増収指導に精魂を傾けた。若干三十代で太田部落自治会長となり一時途絶えていた太田番菜を復活させ、清掃指導の徹底を図るなど二十六年間勤める。

学区全戸加入の栄小学校PTA会長、太田土地改良区理事長、町の農業委員会々長を歴任、酒が好きで覇気に満ちた人で、やりたいことがいっぱいあったが病気で倒れ長い間療養のすえ昭和五十七年没八十一歳。(本人の記録、村上儀八郎松尾精一、息子義四郎談)

文 長崎 久





## ママさんたちも大活躍

春の火災予防運動が4月1日から7日まで行われ、運動初日には中央公園で恒例の一斉放水訓練がありました。早朝にもかかわらず10組の分団員と婦人協力隊6隊で総勢150人にもおよび、用意されたポンプ類は60台。年々腕をあげている婦人協力隊もサイレンの合図とともにエンジンをかけ、見事な放水のアーチを描いていました。

4月2日に「協同の心はひとつ」を合言葉に「新たかのす農協」がスタートしました。綴子、七日市、栄の三農協が合併したもので、正組合戸数1,413戸、組合員数1,756人を有しております。大勢の関係者が見守るなか、午前11時30分にテープがカットされ、組合員の「幸せづくり」を最大の目標として、力強く大海原にこぎ出しました。

## 「新たかのす農協」スタート



## 「長い間ご苦勞さまでした」

子供たちを交通事故から守り続けてきた交通指導員の舟場・小塚勝美さんと米代町・木村富子さんが、元年度をもって勇退されました。小塚さんは舟場交差点で8年、木村さんは横町交差点で7年間、雨の日も吹雪の日も休むことなく指導してきましたが、「忘れ物」で引き返す子供が多い一とのこと。お母さん朝のひと声が大事ですよ。

新年度を迎え、真新しい背広姿が目につきますが、4月2日に交流センターで鷹巣森林組合の入所式が行われました。式に臨んだのは、今年鷹巣農林高校を卒業したばかりの新人。秋田杉の主産地である当地方も、従事者の高齢化などで林業の担い手が不足しているだけに大きな戦力となります。「林業王国、をめざしガンバレ！」

## 地域林業の担い手たち



# の広場



中央保育園  
みかだ ひろしちゃん(6歳)

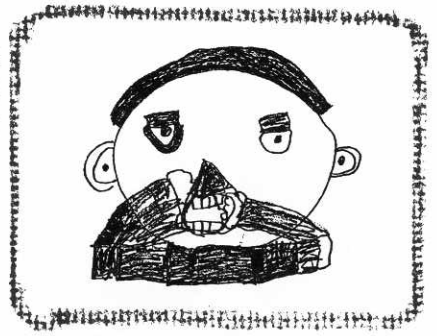

いつ頃だったか、よそ様の玄関に飾ってあった木彫の壁鏡を拝見し、その材質のもつなんとも言えない柔らかさと、そのデザインの素晴らしさに感動したのが、私の受講の動機でした。

木彫は最初図案を材料に描



大町  
田村 文茂さん(45歳)

## 今月のテーマ『私の生涯学習』 心にひかれる木の造形

き、荒彫、本彫と進んでいくのですが、初心者の方のわたくしがやっと考えた図案もいざ彫り始めると、第一刀で削り取られてしまい、彫り進むことが出来ませんでした。また、一度多く彫りすぎるとやり直しがききません。一刀一刀丁寧に彫り進めていくうちに夢中になりだし、雑念は消え、集中力と充実感が生まれてきます。

作品に木目の微妙な美しさと、木肌の温もりが加わったとき、その喜びは言いようのないほどでした。

これからは、多くの作品を

## 対談 わたしたちの意見

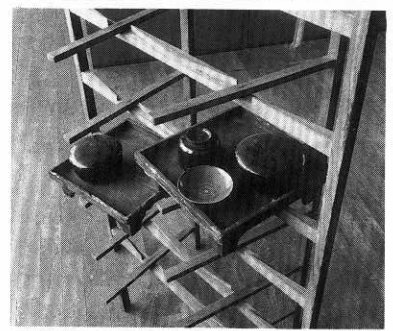

### 膳 棚(ぜんだな)

お膳を上下に積み重ねた

昭和の初め頃まで、各農家で慶弔などの行事があった時に、近くのお田さん方が、土間の隅の板の間で料理をつくり、たくさんのお膳をきれいに棚の上下に積み重ねて、一つずつ静かに座敷へ運んだ。

(松葉町・佐藤富雄さん)



## 三十年振りの同窓会に出席して

静岡県三島市・高野 桂子さん(45歳)

鷹中を卒業して、三十年振りと同窓会に出席する事ができました。

あのような素晴らしい帰郷が出来ました事は、夢のように思っております。日が立つにつれて余韻がさめやらず、膨らむ一方で、写真に見入っては楽しかった一日を思い出しております。

みちのく子供風土館で食べた「キリタンポ」の味はとてみなつかしく、なんとも言えぬ幸をかみしめてまいりました。また、同窓生の男性はそれぞれにステキ

なダンディになっておられて、とてもうれしく思いました。ふるさとを遠く離れている者の思いは、いつも啄木の気持そのものです。世界一の太鼓のある町がふるさとであると言う事は、とても誇りでした。その上、太鼓の館を見て、あの東北の小さな町に、あれほどの沢山の世界の太鼓が集められて居る事に驚きました。ますます誇りに思います。

国際社会にふさわしい県北空港の事も、皆様の活気が心よく伝わって来ます。署名でお役に立てる事が出来ましたら、喜んでお受けいたします。

今回の事で、大変お世話して下さった方々には、心よりお礼申し上げます。

鷹巣町の発展を、遠くから応援させていただきます。



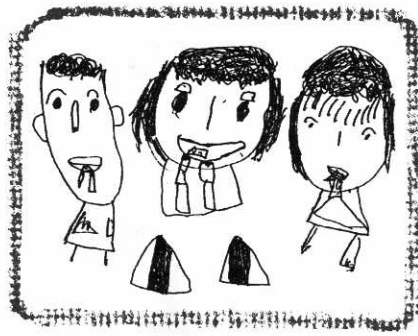

中央保育園  
さくらば みさきちゃん(6歳)

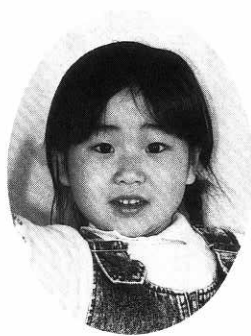

# みんな

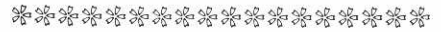

## わが家のアイドル

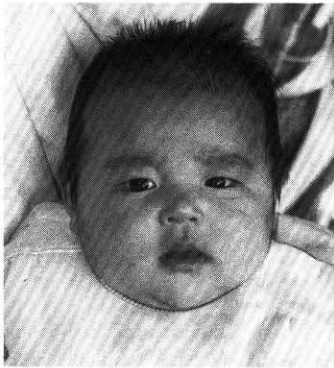

泉 佳奈ちゃん(元年12月26日生)  
誠一・真純さんの長女(大町2-8)  
元気に明るく、なにことにもくじけな  
い人になってほしい(お母さん)

## メルヘン細工の魅力



高村 岱  
桜庭みずえさん(36歳)

見たり、木材の知識、塗料の塗り方など学ぶことが沢山ありますが、焦らず諦めずに続けて行きたいと思います。

私がメルヘン講座を受講したきっかけは、若妻会の総会の時、紙粘土をやって見たいと言う意見がありました。私自身も前から興味があり習って見たいと思っていましたので、公民館にメルヘン講座があることを知って、さつ

そく入講しました。紙粘土がいろんな形になり、かわいい作品に出来あがると、うれしさ、楽しさいっぱいになります。何回か回数を重ねるうちに、病みつきになり、家では、子供達も一緒に作り、時間のたつのも忘れるほど夢中になりました。これまでの作品は、シュガドール(小さい人形)、壁掛け、ブローチ、立人形、クリスマスツリーなどを作りました。また、若妻会でも、町の文化祭に出品しました。これからも時間の許すかぎり、いろいろな講座にチャレンジしていきたいと思っています。

昭和36年春の鉢巻山である。鷹巣音頭にも歌われ、おわんを二つふせたような美しい形は町のシンボルであった。(匿名の方からなつかしい写真が沢山届いております。折々使わせていただきますので、紙面を借りましてお礼申し上げます。…広報秘書係)

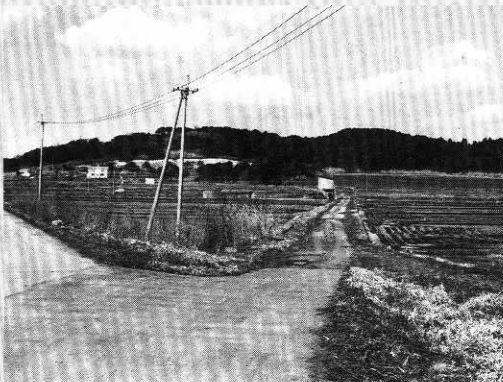

## たかのすの昔



# おしらせ



一線美術運営委員 九島京二さん

## 四月の健康相談

四月の健康相談は、次のとおりです。

**成人健康相談**は二十五日です。時間は午前十時から午後三時までです。  
午前中は血圧測定のほか尿検査、体重測定など、午後は慢性病予防教室で、ビデオによる健康教育「上手な歩き方、走り方」について行います。

◇ **リハビリ学級**は十八日です。在宅脳卒中後遺症の方を対象に行います。時間は午前十時から午後三時までです。  
◇ **※場所**はいずれも中央公民館保健相談室です。

◇ **四月月児健康診査**、七月月児健康相談と離乳食指導は二

十四日です。

対象のお子さん、受付時間などは次のとおりです。

◇ **四月月児健診**＝平成元年十一月生まれ、受付時間は午後一時から一時三十分までです。  
◇ **七カ月児健康相談**＝平成元年九月生まれ、受付時間は午前九時三十分から十時までです。  
◇ **母子健康手帳とバスタオル**を忘れずにお持ちください。  
◇ **※場所**は中央公民館ホールです。

◇ **赤ちゃんの入浴指導**は十六日です。

◇ **入浴実習**、家族計画、赤ちゃんの扱い方と衣類について、時間は午前十時から十一時三十分までです。

◇ **育児相談**は二十日です。

◇ **子供の健康**、発達の不安、

アトピー性皮膚炎で悩む母親を対象に行います。

受付時間は午前九時三十分から十時まで、母子健康手帳をお持ちください。

※場所はいずれも中央公民館保健相談室です。

## 生ワクチンの予防接種

生後三カ月から十八カ月までの乳幼児を対象に、経口ポリオワクチン（小児マヒと生ワクチン）の接種を行います。予備期間として四八カ月まで接種できません。

◇ **接種日は**、鷹巣地区以外の方は十九日、鷹巣地区の方は二十日です。

◇ **以前一回しか接種されなかった場合は**、必ず二回目の接種を受けてください。

◇ **受付時間は**、午後一時から二時まで中央公民館ホールで行います。

### ※禁忌と注意

◇ **生ワクチン**に関する一般的な禁忌である免疫産生機能に異常ありと想定される場合は、接種を行いません。その他、下痢患者も治療してから接種します。母子健康手帳を必ずお持ちください。

## 香典返し

このほど次のかたから、香典返しにと町社会福祉協議会へ寄付金がありました。

◇ **ご芳志**に感謝いたします。

◇ **田中**＝三沢拓而さんから亡父修之助さんの香典返し

◇ **松葉町**＝河田富美雄さんから亡父勘治郎さんの香典返し

◇ **下家下**＝鈴木裕子さんから亡夫憲夫さんの香典返し

◇ **前山**＝野呂清さんから亡母ミンさんの香典返し

◇ **坊山**＝佐藤福治さんから亡父与一郎さんの香典返し

◇ **田中**＝才津善子さんから亡母成田ミヨさんの香典返し

◇ **舟場**＝松岡こずえさんから亡父昭二さんの香典返し

◇ **藤株**＝畠山亮司さんから亡母ナツさんの香典返し

◇ **旭町**＝佐藤孝一さんから亡父幸治郎さんの香典返し

藤原亜沙美(甚英) 長女(南鷹巣)

熊谷彩(芳廣) 長女(前山)

成田葉子(重昭) 長女(旭町)

佐藤結唯(将人) 長女(脇神)

佐藤康裕(正大) 三男(街道町)

藤垣皓紀(秀紀) 二男(糠沢)

大川咲(隆) 二女(相善)

大川真吾(敏美) 長男(前野)

成田裕次(正美) 二男(四渡)

山田健太(義孝) 長男(下家下)

能登谷春香(尚) 長女(新田中)

長岐太輔(勝) 長男(中畑)

河田禄郎(晋二) 長男(伊勢町)

■ **二人の前途を祝福いたします**

森谷岳寿(あけぼの町)

高橋佳子(伊勢町)

藤島勉(松葉町)

宮野琢子(松葉町)

おくやみ申しあげます

田村タミ(83歳) 旭町

成田ミヨ(86歳) 田中

畠山ナツ(83歳) 藤株

高橋雄三(59歳) 藤株

澤田シカ(94歳) 材木町

神成フミ(91歳) 小森

齊藤彦治(65歳) 掛泥

## 慶弔だより

3月16日～31日  
誕生おめでとうございます

—敬称略—

## 軽自動車税、固定資産税(一期)

の納期限は四月三十日です