



「秋田わか杉国体
に向けてアタック！」

第38回東北総合体育大会（三二国体）バレーボール競技が本市と大館市を会場に開催され、秋田県チームも各種目で健闘しました。大館市で開催された成年男子9人制では、県代表として本市の鷹巣クラブが出場、決勝で強豪の宮城（東北リコー）に敗れたものの、見事準優勝に輝きました。同クラブは、平成19年秋田わか杉国体での活躍も期待されています。

広報 [No.12]

きたあきた

9/16

[1日.16日 月2回発行]

2005年

住民一丸となって防災への対応を

災害発生時にいかに早く起きるかわかりませんが、有事の際は、お互いの協力で防災に努めましょう



火災発生の際、消防隊が到着するまでは、バケツリレーによる初期消火活動が効果的です

平成17年度秋田県消防協会
大館北秋田支部防災訓練(9月4日実施)から学ぶ有事の際の備えと対応

有事の際にはあわてず行動を

防災週間(8月30日〜9月5日)に当たる9月4日、鷹巣地区の中心街で有事に備えた大規模な防災訓練が行われました。

この訓練は、県消防協会大館北秋田支部と市が主催して行われたもので、上小阿仁村を含め市内各地区の消防団、会場周辺の住民、商店会の皆さんらおよそ20機関、500名ほどが参加して行われました。

訓練は空気の乾燥と強風で北秋中央病院付近から火災が発生、出火後間もなく近隣の商店や住宅に火災が拡大、大規模な火災に広がる恐れがあるという想定で行われました。

火災発生と同時に自衛消防隊の出動や付近住民による火事ぶれ、初期消火活動が行われ、また消防隊による放水、商店内での避難訓練、救急隊が到着するまでの救護活動と、消防機関と住民らが一体となった活動を展開しました。

▼北秋中央病院付近から出火、強風で延焼が広がったと想定し、訓練が始まりました



災害が起きた時に欠かせないのは、地域住民らが結束した情報伝達や防災活動。商店街では花岡町や材木町など町内会の皆さんが多数参加し、バケツリレーによる消火活動や炊き出し訓練が行われました。

台風や地震、火災と、災害はいつやってくるかわかりません。災害が起きたときには、あわてずに情報を正しく確認、伝達し、地域のみなさんと一緒になって行動することが大切です。そのためにも、日頃の備えや避難場所の確認をしておきましょう。

避難場所など防災全般については、各支所の防災担当までお問い合わせください。◆鷹巣支所 62-1117 / 合川支所 78-2113 / 森吉支所 72-3115 / 阿仁支所 82-2113



▲水幕ホースで防御線を張り、延焼を食い止める訓練。この日の商店街は整然としていましたが、路上駐車が消防活動の妨げになることもあります。違法駐車は厳禁です。



▲けが人などが出た場合、早い通報とともに、救急隊が到着するまで住民による応急処置が必要です。

大切な命を救うために AED(自動体外式除細動器)を設置

心臓が停止してから約3分間、何もしなければ約50%の人が死亡するといわれており、慌てているうちに、助かるはずの命を救うことが出来なくなってしまう。大切な命を救うため、市民が救急・医療機関と一体となって「通報」「応急手当」「医療処置」等をスムーズに連携することが重要です。

このような人命救助への対応策として、市ではこのほど、市役所玄関ホールにAED(自動体外式除細動器)を設置しました。

AEDとは、急性の心臓発作を起こした人に対して、電気ショックを与えることで心臓の動きを元に戻すための医療機器です。AEDは、医療行為の規制緩和により、消防機関などで講習を受ければ一般の方でも使用できるようになりました。

現在市内の公共施設では市役所本庁舎、鷹巣体育館、あきた北空港ターミナルビルに設置されており、今後も設置場所を増やしていく計画です。なお、機器は講習を受けた方であれば使用できません。

できるだけ多くの方に使い方を覚えていただくため、講習会開催の際は、ぜひ多数の皆様のご参加をお願いいたします。

※市消防本部では、定期的な講習会を開催しているほか、企業や団体等からの要請があれば随時講習会を開催します。



市役所での救命訓練の様子

県警の救助ヘリ「なまはげ」による高所からの救助訓練(市文化会館)



▲防災訓練に参加いただいたみなさん

市内一のマンモス団体誕生

北秋田市老人クラブ連合会設立総会

北秋田市老人クラブ連合会の設立総会が9月1日、中央公民館で開かれ、旧4町の単位クラブの会長など約120人が参加して会則の制定や平成17年度事業計画及び予算などを承認しました。

総会では、主催者を代表して、合川寿クラブ連合会の金田正一郎会長が「単位クラブ数104、会員数5563人の団体となりました。これまでやってきた健康、友愛、奉仕は今後も共通の目標です」とあいさつし、来賓計画に続いて、会則の制定や平成17年度事業計画及び予算などの審議を行い、初代会長に佐藤喜美男さん（鷹巣町老人クラブ連合会長）が選出されました。



あいさつをする金田合川寿クラブ連合会長

いつまでもお元気で

北秋田市敬老式

北秋田市の敬老式が、9月6日の合川会場を皮切りに旧町ごとに開催されます。敬老式は75歳以上の方を案内対象として、市全体では6960人が該当します。

合川会場は、合川体育館で開催され、約500人が出席。市からのお祝品として、75歳以上の方には「敬老湯つこめくり利用券」、米寿（88歳）の方には「長寿杖」、白寿（99歳）の方には「長寿布」が贈られました。また、同時に行われた金婚（結婚50周年）、ダイヤモンド婚（結婚60周年）のお祝いでは、記念額付きの「お祝い状」が贈られました。式典後には、あいかわ保育園の園児、合川民謡同好会の演芸が披露され、会場はおおいに盛り上がりました。



あいかわ保育園園児が駒踊りを披露し、会場は、笑顔でいっぱい



複雑な家庭環境や障害を乗り越え、生きることの大切さを綴った「先に進む道」を寄贈する白川さん夫妻（左）

全国の点字図書館へ「自著を寄贈

旧阿仁町出身・白川好光さん

阿仁荒瀬出身の白川好光さん（埼玉県三郷市在住）が8月11日、奥様の幸子さんと共に秋田市の県点字図書館を訪れ、自叙伝「先に進む道」の点字本を寄贈しました。

この本に関心を持った東京太田区のボランティアグループ「てんと虫84」の方々の協力により全国の点字図書館に50冊を贈っているもので、今回は最後の1冊を直接、羽川館長に手渡しました。また、朗読テープも同じ全国の点字図書館に寄贈するため作成中で、今月には市の福祉施設にも寄贈していただくことになっております。

この本についてのインタビューが9月28日早朝4時から45分間、NHKの「ラジオ深夜便」で全国放送される予定です。



「郷土芸能の普及などに役立ててください」

締め太鼓46個を寄贈

北秋田市鷹巣婦人団体連絡協議会

ふるさと太鼓などの活動も行っている北秋田市鷹巣婦人団体連絡協議会（中嶋喜代会長）が、活動で使っている締め太鼓46個を市に寄贈することになり、中嶋会長らが9月2日、市役所を訪れ「郷土芸能の伝承などに役立てて」と佐藤助役に目録を手渡しました。

同協議会では、20年ほど前から新しい創作文化や物産の振興に取り組み、昭和60年には同協議会などが主体となって「ふるさと踊りと餅つこまつり」がはじまっています。

太鼓は、このイベントで使われていますので、大太鼓の館で保管しています。利用を希望される場合は、市商工観光課（☎62-6639）までお問い合わせください。

中学3年生がすべてを仕切る

伝統行事「轟山（やまやま）」

大絵灯籠を子どもたちが引き練り歩く米内沢神社の伝統行事「轟山（やまやま）」が8月24日夜、にぎやかに繰り広げられました。

この「轟山」は明治時代にはすでに行われていて、当時は「若勢入り」と称して大人への通過儀式の一つでした。現在は中学校3年生が資金集めから本郷会館に寝泊りしての灯籠制作、祭り執行と高校受験を控えた時期にもかかわらず、先輩たちの業績に負けまいと激しい準備作業に追われました。

祭り本番は、太鼓と笛のはやしがり鳴り響き、大絵灯籠が巡行し、治道の見物人も大勢で賑わいを見せ、行く夏を惜しむかのように伝統の行事を見送りました。



高さ4mの絵灯籠が街を巡行

落ち葉を使って絵本出版

旧森吉町出身・鈴木みどりさん

旧森吉町米内沢出身の鈴木みどりさん（千葉県君津市在住）がこのほど落ち葉を絵の具代わりにした絵本「ユウ君とレイちゃん」を春風社より出版しました。「葉画」と呼ばれる技法で、葉っぱの特徴を生かした味わいのある独特の世界を表現しています。

鈴木さん（旧姓・御所野）は旧森吉町米内沢に生まれ、米内沢高校を卒業し、現在は木更津総合高校で教鞭をとられています。

絵本は、愛くるしい不思議な生き物が森に入り、フクロウやピエロと出会いながら冒険するという内容で、約50種類の落ち葉を使い、葉画にしか表現できない世界を作り出しています。

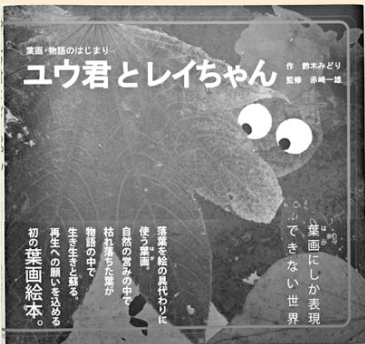

落ち葉が多様な表情を見せる初の葉画絵本

秋田県勢が活躍く三二国体

平成19年開催
秋田わか杉国体に向けて

●リハーサル大会を終え準備も着々●



2007
AKITA
WAKASUGI
KOKUTAI

平成19年秋田わか杉国体・わか杉大会に向けた東北総合体育大会（三二国体）の各競技が9月2日から4日にかけて市内各会場で行われ熱戦が繰り広げられました。本市は、わか杉国体で成年女子9人制バレーボール（鷹巣地区）、山岳競技（縦走種目・森吉地区）、アーチェリー（阿仁地区）、フェンシング（合川地区）の各競技会場となっており、7月に行われたフェンシングを除く各競技が行われました。

鷹巣体育館で行われたバレーボール成年女子9人制と少年女子とともに秋田県代表が優勝、また、大館市で開催された成年男子9人制には県代表として本市から鷹巣クラブが出場、強豪チームに善戦し、準優勝を飾りました。大会関係者は、会場の整備や東北各県から訪れた選手の案内などで奔走、本番に向けた大会運営を実践する機会となり、着々と準備を進めていたようでした。



●青森との決勝となった少年女子。本市の宮腰緑選手（鷹巣南大館桂）の活躍もあり、3-0で優勝を飾りました。



●アーチェリーの会場は阿仁合の阿仁川河川敷。集中力が欠かせない競技だけに張り詰めた空気が満ちていました。



●7月に実施されたフェンシング競技。合川高校（出身）の本県選手が好成績を収め、本番でも活躍が期待されています。

●山岳競技（縦走種目）は森吉山が会場。スキー場グレンデを主なコースに、山野を駆け巡ります。おもり（8〜17kg）の入ったリュックを背負い、時間を競う過酷なこの競技は、登山というよりは山でのクロスカントリーです。



●成年男子（スタート）



●成年女子（スタート）



●少年女子（ゴール前）
※写真左は鷹巣高校の高橋春奈選手

第59回全国植樹祭会場に北秋の杜公園が候補地に市の自然の魅力を全国発信



開催地選定を祝う垂れ幕が張られました



全国植樹祭の会場に選定された県立北秋の杜公園

平成20年開催の第59回全国植樹祭会場に「県立北秋の杜公園」が選定され、市役所玄関前に「祝全国植樹祭候補地決定」の垂れ幕が張り出されました。

この植樹祭には北秋田市の他、鹿角市（黒森山自然公園・大湯環状列石周辺）、由利本荘市（南由利原高原）の3市が誘致活動を展開しており、7月21日に岸部市長と清水市議会議長が寺田秋田県知事と尋ね、誘致の要望書を提出していました。

候補地決定の知らせを受けた岸部市長は「まだ正式決定でないが大変うれしい。陳情、招致運動に協力してくれた地元商工会や森林組合に感謝したい。市がテーマとする『自然と人』が調和し、活気とぬくもりのある交流都市の形成にピッタリ」と協力してくれた各団体に感謝の意を表し、準備については「北

秋田市の自然や観光振興を全国に発信する機会という観点からも、まず道路整備を進めたい。約1万人を越える出席者、関係者の宿泊施設の準備も課題。県と相談しながら最大限の協力をしていきたい」と述べました。

主な選定理由として①新たな造成をせずに会場が確保できる。また、既存施設を有効に利用することで、全国植樹祭の趣旨に則った行事が実施できる。②他の候補地に比べて経費の節減が可能。③過去の行幸啓などの地域的なバランスから、優先度が高い、というものでした。

この植樹祭の正式決定は10月に（社）国土緑化推進機構の理事会で決められることになっています。

市長日誌

8/16
31

16日（火） 満100歳を祝い七日市在住の畠山ミエさん宅を訪問

22日（月） 阿仁の灯籠流しと花火大会に出席

23日（火） 9月補正予算にかかる市長査定を実施

24日（水） 鷹巣地区土地改良区合併予備調印式及び祝賀会に出席

25日（木） 市役所本庁舎除細動器設置セレモニーに出席

26日（金） 県道比内森吉線道路整備促進協議会総会に出席

29日（月） 森吉地区戦没者追悼式に出席

30日（火） 郵政事業地方公共団体連絡協議会に出席

31日（水） 北秋田市・森吉山ダム調整会議に出席

北秋田市第3期高齢者保健福祉計画・介護保険事業計画策定委員会に出席

北秋田市上小阿仁村病院組合正副管理者会議及び議定会例会に出席

北秋田市と北秋田地域振興局との意見交換会に出席

北秋田市鷹巣戦没者追悼式に出席

北秋田市上小阿仁村生活環境施設組合正副管理者会議及び議定会例会に出席

北秋田市鷹巣戦没者追悼式に出席

北秋田市鷹巣戦没者追悼式に出席

北秋田市鷹巣戦没者追悼式に出席

北秋田市鷹巣戦没者追悼式に出席

北秋田市上小阿仁村生活環境施設組合正副管理者会議及び議定会例会に出席

学びの広場

- 公民館活動 ● 生涯学習
- 文化振興 ● 学校 ● スポーツ

地域で学び、活動する
皆さんを応援します

北秋田市
教育委員会



「自然の恵みの中でおもいっさり」 ～阿仁公民館わんぱくクラブ～」



川の中でおおはしゃぎ～わんぱくクラブ

第8回目を迎えた阿仁公民館主催のわんぱくクラブキャンプが、夏休

みに1泊2日の日程で、からみないキャンプ場で行われました。1年生から6年生までの9人の子どもたちに、指導者は公民館施設ボランティア阿求道会の会員・市職員を含めた9人という子どもと大人が一体となったキャンプで、子どもたちには、かつてない体験をさせることができました。設定した活動の中で目玉となったのは、岩からの飛び込み、水中にキラリと輝くイワナとの競泳、そして男女に別れての秘密基地作りでした。特に秘密基地作りは、大人の手を離れ、夕食後も仲間を取り組むその姿に、指導的立場の大人たちが逆に学ぶことの多い今回のキャンプでした。

沢口公民館移動講座 ～夏休み歴史チャレンジ隊～



安東氏の居城檜山城址を見学
～夏休み歴史チャレンジ隊

秋田の歴史の一端を勉強しようということで安東氏の居城であった能代市の檜山城址と男鹿の脇本城址、さらに水族館「GAO」を研修地として小学生22人を含めた総勢57人が出発しました。脇本城址では、往時の安東氏の力を十分に理解し得るだけの広さと発掘物の多さに感心しました。城址見学の感動の余韻を残しつつ、水族館に到着。早速、待望の白熊にご対面しましたが、動きがなく少々がっかり。その後何回も白熊を見ることが出来たのでみんな満足して帰路に着きました。

浜辺の歌音楽館 『少年少女合唱団』



毎週土曜日の午前中、森吉コミュニティセンターに元気な子どもたちの歌声がひびいています。

メンバーは小学1年生から高校生まで。各種イベントや演奏会に出演しているほか、ボランティアとして老人福祉施設や病院、保育園等でのミニコンサートも行っています。レパートリーは、成田為三先生の作品をはじめ、その他のさまざまなジャンルの音楽に取り組んでいます。また、卒団生による「MMC」、保育園児たちの「はまへのうたキッズ」とともに、年齢を越えて地域でつながって活動しています。



世代を超えて活動を行う合唱団のみなさん

北秋田市立図書館 『おはなしでていこい』



『おはなしでていこい』は毎月第3土曜日に開催

図書館ボランティア「たまではこ」による『おはなしでていこい』が、8月20日北秋田市文化会館でおこなわれ、たくさんのお客さんがおはなし会を楽しみました。

『おはなしでていこい』は、幼児から小学校低学年までを対象として、毎月第3土曜日の午後2時からおこなわれています。絵本の読み聞かせ、紙芝居、パネルシアターの上演など、他、手遊びや折り紙遊びにも子ども達の目が輝きます。「たまではこ」の会員は現在18人。図書館の行事の他、保育園や小学校でも読み聞かせをするなど幅広く活動しています。



鷹農生が発掘作業で就業体験

～伊勢堂岱遺跡～



ていねいに根気よく作業をすすめる鷹農生

各高校では社会人としての基礎的な心構えを養うために就業体験学習が行なわれています。伊勢堂岱遺跡では8月29日から3日間にわたり鷹巣農林高校2年生(2人)が就労を体験し、発掘作業を行ないました。

高校生たちは慣れない手つきで発掘を行い、縄文土器の破片や石器をみつけたと驚き、4千年前の文化に感激していました。また、幅広い年齢層の方々とともに仕事をする中で、社会の仕組みを感じ取ることができたと思います。

今回の体験学習が、今後の学校生活や進路選択の参考になることを期待したいと思います。



◆今年も好試合続出！～合川少年球技大会◆

第43回合川少年球技大会が合川球場、合川体育館を会場に開かれました。児童数の減少に伴い、各集落ともチーム編成に苦労していたようでしたが、バスケットボールは、7チーム、野球は、8チームが参加しました。厳しい炎天下での開催となりましたが、各チームとも小中学生のチームワークが良く、たくさん熱戦が展開されました。

- ◇野球/優勝=李岱 準優勝=駅前 3位 北地区A・松ヶ丘
- ◇バスケ/優勝=北地区A 準優勝=李岱 3位=上杉





センサスくん通信

今年は5年に一度の国勢調査の年。このコーナーでは10月の実施まで、知っておきたい国勢調査の情報をお知らせします。

5年前はこんなことがありました

前回の国勢調査は平成12年。ここでちょっと当時のできごとを振り返ってみましょう。

平成12年7月31日15時、最高気温37.5℃。これは、秋田地方気象台による昭和54年以降の観測で最高記録となっています。覚えていませんか。また、国内では、沖縄サミット、2千円札の発行、三宅島の噴火、そして介護保険制度がスタートしたのもこの年でした。

よく「10年ひと昔」ということを耳にしますが、世の中の変化をとらえるのに5年くらいがちょうどよい期間ではないでしょうか。

そうそう、「おっはー」が流行語になったのもこの年でしたね！



ところで、今から遡ること50年、昭和30年第8回国勢調査で、気にな

る結果がでています。それは、当時が、北秋田市となる各町の人口がピークに達していたことを示しています。鷹巣町27,663人、合川町12,519人、森吉町16,028人、阿仁町11,004人、合計67,214人。現在の約1.65倍。その頃の町並みなど記憶にある方、想像する方・・・

さて、今回の調査では、何人となるのでしょうか。

※阿仁町の人口のピークは昭和35年、11,339人です。

10月1日 国勢調査 2005

今回で18回目を迎える国勢調査が10月1日に行われます。未来への羅針盤となるこの調査に、みなさんのご協力をお願いします。

お問い合わせ 北秋田市国勢調査実施本部 (広報情報課内) ☎62-6608

調査票の配布は 九月下旬から

国勢調査は、10月1日の午前零時を期して行われます。これは大正9年の第1回調査から変わることなく続いています。今回行われる国勢調査は18回目。調査票の配布と回収は、国勢調査員が9月下旬から10月上旬にかけて行います。

個人の情報は 守られます

国勢調査は、統計法など法律の規定に基づいて行われます。これらの規定は、調査をする人

あなたの今を 記入してください



今回の国勢調査でメッセンジャーとして起用されたのが、女優の上戸彩さん、タレントのダニエル・カールさん、そして俳優の北村総一朗さんの3人。テレビCMやポスターなどで国勢調査への協力を呼びかけています

にも、そして調査を受ける人にも適用されます。調査を受ける人には申告が義務づけられている一方で、調査をする人などが調査結果を他に漏らしたり、調査票を統計を作る目的以外に使用することは固く禁じられています。

また、調査票は外部の人の目に触れないように厳重に保管され、集計が完了した後で溶解処分され、再生紙に生まれ変わります。

国内に住む すべての人が対象

10月1日現在、日本国内に住んでいるすべての人を、ふだん住んでいる所で調査します。日本にふだん住んでいる外国人の方も国籍に関係なく調査の対象になります。

ここが知りたい 国勢調査

国勢調査員はどんな人なの？

調査票を配布、回収する国勢調査員は、北秋田市長の推薦に基づいて総務大臣が任命した非常勤の国家公務員です。

必ず記入しなければいけないの？

調査票が提出されなかったり、正しい回答がされなかったりすると、誤った統計になってしまいます。そうしたことを防ぐため、「統計法」や「国勢調査令」という法令で、正しい回答の義務を規定しています。つまり、国勢調査に参加することは私たちの義務の一つなのです。

名前も登録されるの？

調査票に名前を書くのは、調査対象として誰が調査され、誰によって記入されたかを確認し、調査漏れや重複調査を防ぐためです。また、記入内容に不備があったときに、照合する手がかりとするためでもあります。このように、あくまでも正確な調査を行う目的で名前を書いていただくのであって、登録や集計の対象となることは決してありません。

調査票は郵送できないの？

国勢調査員が皆さんの世帯にお伺いして調査票の配布・回収を行っている理由は、一定期間内にすべての調査票を回収し、一人の漏れ、重複もなく、正確な統計を作成するためです。このため、郵送による調査票の受理は行っていません。

旅行で留守に。どうすれば？

調査期間中に旅行などで家を留守にするときは、北秋田市国勢調査実施本部に連絡し、調査票の配布・回収時について相談してください。☎62-6608

調査結果はいつわかるの？

人口・世帯数の速報は、今年の12月に公表され、そのほかの集計結果は来年度以降、順次公表されます。

最後に

鷹巣地区140人、合川地区51人、森吉地区55人、阿仁地区36人、総勢282人の調査員が9月23日以降一斉に全世帯を対象に、調査票の配布・収集に向います。市民の皆様のご理解とご協力をお願いします。

2. 所得の低い方の負担は低く抑えられます

居住費や食費の具体的な水準は、利用者と施設との契約によることが原則となりますが、所得の低い方には負担限度額を設け、施設には平均的な費用（基準費用額）と負担限度額との差額を保険給付で補う仕組み（補足給付）を新たに設けます。

所得の低い方の負担の上限は次のようになります。

居 住 費

(月額概数)

	負 担 限 度 額			基準費用額	
	第1段階	第2段階	第3段階		
多床室（相部屋）	0円/日（0円）	320円/日（1.0万円）	320円/日（1.0万円）	320円/日（1.0万円）	
従来型 個 室	①特養等	320円/日（1.0万円）	420円/日（1.3万円）	820円/日（2.5万円）	1,150円/日（3.5万円）
	②老健・療養等	490円/日（1.5万円）	490円/日（1.5万円）	1,310円/日（4.0万円）	1,640円/日（5.0万円）
ユニット型準個室	490円/日（1.5万円）	490円/日（1.5万円）	1,310円/日（4.0万円）	1,640円/日（5.0万円）	
ユニット型個室	820円/日（2.5万円）	820円/日（2.5万円）	1,640円/日（5.0万円）	1,970円/日（6.0万円）	

※①は特別養護老人ホーム、短期入所生活介護の場合。

※②は老人保健施設、介護療養型医療施設、短期入所療養介護の場合。

※なお、施設には平均的な居住費用（基準費用額）と上表の負担限度額の差額が、補足給付として、介護保険から給付されます。

食 費

(月額概数)

負 担 限 度 額			基準費用額
第1段階	第2段階	第3段階	
300円/日（1万円）	390円/日（1万2千円）	650円/日（2万円）	1,380円/日（4万2千円）

※なお、施設には平均的な食費（基準費用額）と上表の負担限度額との差額が、補足給付として、介護保険から給付されます。

3. 高額介護サービス費の見直し

- ・現在、保険給付の1割は利用者の方にご負担いただいておりますが、1割負担の合計額が一定の上限額（下表参照）を超えた場合、超えた分が申請により払い戻される仕組み（高額介護サービス費の支給）があります。
- ・利用者負担第2段階の方については、この負担上限額を引き下げることとしています。

【現行】 24,600円/月 → 【見直し後】 15,000円/月

利用者負担段階表（補足給付の対象となるのは、利用者負担第1段階から第3段階です）

利用者負担段階	対 象 者	利用者負担上限額
所得の低い方	第1段階 ・市町村住民税世帯非課税の老齢福祉年金受給者 ・生活保護受給者	15,000円
	第2段階 ・市町村住民税世帯非課税であって、課税年金収入額と合計所得金額の合計が80万円以下の者	現 行 24,600円 見直し後 15,000円
	第3段階 ・市町村住民税世帯非課税であって、利用者負担第2段階以外の方（課税年金収入が80万円超266万円未満の方等）	24,600円
第4段階以上	・上記以外の方	37,200円

◎お問い合わせ 高齢者支援課 ☎62-1112

10月から介護保険施設などの利用料が変わります

介護保険制度は施行から5年を経て、国民の老後の生活を支える制度のひとつとして定着してきました。一方で、介護保険制度から給付される費用は年々増大しています。介護保険の給付費は、保険料と公費（税金）により支えられており、介護保険料は、高齢者の方にもご負担いただいておりますが、このままでは、大幅な上昇が見込まれます。保険料の上昇を抑えるためには、少しでも早く介護保険から給付される費用を効率化し、重点化していく必要があります。

今回の制度の見直しは、こうした趣旨を踏まえ平成17年10月から実施するものです。

1. 居住費・食費の負担額が変わります

①対象となる方及び見直しが行われる費用

- ・介護保険施設（特別養護老人ホーム、老人保健施設、介護療養型医療施設）の利用者・・・居住費、食費
- ・ショートステイ（短期入所生活介護、短期入所療養介護）の利用者・・・滞在費、食費
- ・デイサービス（通所介護）、デイケア（通所リハビリテーション）の利用者・・・食費

②見直し内容

(1) 居住費（ショートステイの場合は滞在費）

居室は、多床室（相部屋）、従来型個室、ユニット型準個室、ユニット型個室の4つに区分されます。多床室（相部屋）については光熱水費相当、従来型個室・ユニット型準個室・ユニット型個室については室料と光熱水費相当が自己負担になります。（具体的な金額は各施設で設定されます）

(2) 食費

食材料費と調理費相当が自己負担になります。（具体的な金額は各施設で設定されます）

③こう変わります

利用料がどう変わるかは施設によって、また、それぞれの介護度や利用者負担段階（左ページ下表）によって異なります。その一例を紹介します。

【参考】特別養護老人ホームの入所者における利用者負担の変化

【単位：万円】（月額概数）

改正後の利用者負担段階	【 現 行 】				→	【 見 直 し 後 】				
	利用者負担計	1割負担	居住費	食費		利用者負担計	1割負担	保険外に 居住費 食費		
第1段階	2.5 (4.5-5.5)	1.5	- (2.0-3.0)	1.0	→	2.5 (5.0)	1.5	0 (2.5)	1.0	利用者負担の上限を設定
第2段階	4.0 (7.0-8.0)	2.5	- (3.0-4.0)	1.5		3.7 (5.2)	1.5	1.0 (2.5)	1.2	
第3段階	4.0 (7.0-8.0)	2.5	- (3.0-4.0)	1.5		5.5 (9.5)	2.5	1.0 (5.0)	2.0	
第4段階以上	5.6 (9.7-10.7)	3.0 (3.1)	- (4.0-5.0)	2.6						
		(参考) 標準的なケース				8.1 (12.8)	2.9 (2.6)	1.0 (6.0)	4.2	利用者と施設の契約により設定

※表中のカッコ内は、ユニット型個室の場合

※要介護5のケース

- 29 (木) 鷹巣中学校合唱コンクール 14:10~
- 10・1 (土) 自主事業「ラテン音楽とアンデスの夕べ」
「バル・ゲイボス トル・ル・ス 斎藤恵他」
大人 前売券1,000円 当日券1,300円
中高生 前売券 500円 当日券 800円
小学生以下 無料 19:00~
- 9 (日) (財) 日本民謡協会秋田鷹巣支部 12:00~
第10回民謡民舞チャリティー発表会
入場料:1,000円(当日券1,500円)

スポーツ

- 9・17 (土)・18 (日) 大館北秋田中学校新人総合体育大会卓球競技 鷹巣体育館
大館北秋田中学校新人バスケットボール大会 合川体育館
- 17 (土)~20 (火) 大館北秋田中学校新人北秋田野球大会 中央公園野球場
- 19 (月) 第34回県民スポーツ大会 (バレーボール) 鷹巣体育館
梅の木学級運動会 合川体育館
- 22 (木) ことびき大学スポーツとレクのついで 合川体育館
- 23 (金) 県マスターズ陸上競技連盟記録会 陸上競技場
- 24 (土)・25 (日) 大館北秋田ミニバスケットボール大会 森吉スポーツセンター
- 25 (日) 第9回社会人野球大会 中央公園野球場
- 10・1 (土)~2 (日) 第3回鷹巣バッファローズ杯 全県選抜鷹巣大会 中央公園野球場
フェンシング全日本東北予選 合川体育館
- 2 (日) みちのくカップ予選会 (バレーボール) 鷹巣体育館
森吉壮年ソフトボール大会 森吉野球場

君のハートよ位置につけ 秋田わか杉国体

北秋田市は、バレーボール、フェンシング、山岳、アーチェリーの会場です

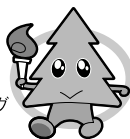

献血日程 9月22日(木) 全血

- 10:00~11:30 タム工事事務所
- 12:00~12:45 秋田コード
- 14:00~15:00 森吉支所
- 15:15~16:30 米内沢総合病院

公民館

- 北秋田市中央公民館 ☎62-1130
- 【9月のロビー展】前田パッチワーク教室
- 9・17 (土) 第1回北秋田市発明工夫展
作品展示(対象小・中学生) 9:00~17:00
 - 19 (月) 鷹巣地区敬老式 10:00~13:30
 - 24 (土)~26 (月) 第37回鷹巣絵画クラブ展
9:00~17:00 (26日は16:00まで)
 - 10・1 (土)~3 (月) 第19回鷹巣画会作品展
9:00~17:00 (3日は16:00まで)
 - 8 (土) 「トライあんどる」
木工作品づくり 9:00~12:00
 - 9 (日)・10 (月) 第22回北秋田華道会いけばな展
9:30~17:00

- 合川公民館 ☎78-2114
- 【ロビー展】織り姫クラブ(~10月12日)
- 9・19 (月) 梅の木学級運動会 10:00~15:00
 - 森吉公民館 ☎72-3259
 - 9・16 (金) 童謡サロン(第3回目) 14:00~15:00
 - 17 (土) 大館北秋田体育指導委員連絡協議会研修会
10:00~17:30
 - オセロ大会(小学生) 10:00~12:00
 - 20 (火) 初心者の料理教室(第6回目) 10:00~13:00
 - 22 (木) 映画上映(2本立て) 17:30~21:00
①ミウと波動の勇者②星になった少年
 - 30 (金) 浜辺の歌音楽館演奏会
「PIANOコンサート」 19:00~21:00

文化会館

- 9・17 (土) おはなしでてこい 14:00~
映画「ポケモン」 「星になった少年」(2本立)
①9:30②13:00
一般 1,500円(割引1,300円)
学生 1,200円(割引1,000円)
幼小中 1,000円(割引800円)
- 映画「亡国のイージス」①16:50②19:00
一般 1,700円(割引1,500円)
学生 1,500円(割引1,300円)
幼小中 1,000円(割引800円)
シニア(60歳以上)1,000円
- 18 (日) 17日の映画 時間・料金同じ
- 19 (月) 小さな秋のコンサート 14:30~
前売・当日共:大人1,000円 子供500円
- 23 (金) ヤマハエレクトーンステップコンサート 14:00~
一般:前売2,000円 当日2,500円
子供:前売1,500円 当日2,000円
親子:前売3,000円 当日3,500円

長寿20人 北秋田市の「宝」です

今年の敬老の日は9月19日。市では今年の敬老式を、その日はさんで11会場で開きあわせてダイヤモンド婚・金婚をお祝いします。北秋田市長寿20人を紹介します。

氏名	年齢	地区	氏名	年齢	地区
藤嶋一郎	101	森泉荘	1 伊東フク	104	新中
櫻田喜一郎	99	東根田	2 佐藤キノ	104	森泉荘
相馬忠一	99	伊勢町	3 庄司キノ	103	森泉荘
佐藤彌作	98	青山荘	4 辻マツエ	103	湯口内
新林勇吉	98	長野岱	5 伊東ひて	101	中村
今林清次郎	98	旭町	6 畠山ミエ	100	三ノ渡
長谷川勝蔵	98	太田	7 宮野サト	99	細越
吉田長治	98	永楽苑	8 菊地ヒサ	98	舟場
藤原金五郎	97	下舟木	9 岩澤トミ	98	合川李岱
佐藤孝輔	96	桃栄	10 平川ミサヲ	98	根子

愛犬

平成17年度鷹巣支所管内(秋季)

の登録

狂犬病予防接種のお知らせ

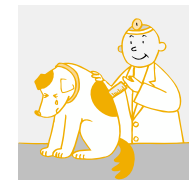

犬の登録

登録手数料
3,000円

一生に1回の登録制度です。生後3ヵ月以上の犬は必ず登録してください。また、犬の登録事項についてのメモを持参ください。

(平成7年度以降に登録している犬は登録の必要はありませんが登録事項(飼い主、住所、死亡等)に変更のある場合は、お知らせください)

※当日はおつりのないようにご協力をお願いします。

森吉支所管内の秋季狂犬病予防接種は
10月15日(土)に行われます。

狂犬病予防接種 注射料 3,070円

年1回、必ず受けなければなりません。
ワクチンの効果は1年!
犬の愛犬手帳を持参ください。

月日	地区	接種場所	接種時間
9月22日(木)	七日市	葛黒林業センター	9:50~10:10
		J A 七日市支所	10:20~10:40
		岩脇児童館	10:50~11:10
	沢口	上舟木生活改善センター	11:20~11:40
		小森会館	13:10~13:30
		脇神部落会館	13:40~14:00
鷹巣	堂ヶ岱会館	14:10~14:30	
	舟場自治会館	14:40~15:00	
	南鷹巣集会所	15:10~15:30	

月日	地区	接種場所	接種時間
9月24日(土)	鷹巣	北星ボウル	9:30~10:00
		坊沢緑ヶ丘担い手センター	10:20~10:40
	七座	今泉生活改善センター	10:50~11:10
		前山会館	11:20~11:40
	坊沢	坊沢公民館	11:50~12:10
		鷹巣	文化会館横駐車場
鷹巣	公民館分館駐車場	14:10~14:40	
	労働福祉会館	14:50~15:20	
	北秋田市役所駐車場	15:30~16:00	

月日	地区	接種場所	接種時間
9月25日(日)	栄	栄生活改善センター	9:40~10:10
		サテライトステーションさかえ	10:20~10:40
		掛泥会館	10:50~11:10
	綴子	糠沢会館	11:20~11:40
		前野会館	13:10~13:30
		綴子基幹集落センター	13:40~14:00
鷹巣	田中総合センター	14:10~14:30	

お知らせ

移動知事面談室開催

- 日時 10月7日(金) 10:00~11:00
- 場所 北秋田地域振興局庁舎 1階局長室
- 内容 県政に対する提言・提案
- 申込み 9月28日(水)まで
電話で応募用紙請求後、応募用紙を送付
- その他
 - ・応募者多数の場合は抽選
 - ・1回の面談時間は20分以内で、1人でも、計3人までの組でも可
 - ・面談には、県職員が同席
 - ・面談は個人のプライバシー保護のため原則非公開

◎申し込み・お問い合わせ

北秋田地域振興局地域企画課 ☎62-1251

米内沢高校創立60周年記念講演会

- 日時 10月15日(土) 11:00~12:00
- 場所 米内沢高校 体育館
- 内容 講演 演題「次に晴れば
それでいい」
講師 スポーツキャスター
萩原次晴氏



●締切り 9月28日(水)まで

◎申し込み・お問い合わせ

米内沢高校創立60周年事務局 ☎72-4535

おしらせ

卓球教室開催

初めてラケットを握る方、久しぶりにプレイする方どなたでも参加できます。

また、今話題の「ラージボール」の部も同時開催します。

- 日時 9月30日、10月4、7、11、14、18、21日
11月8、11、15日 火・金曜の10日間
毎回19:00~20:45
初回は開講式を行いますので、18:30集合

- 場所 鷹巣体育館
- 参加料 1,000円(スポ少参加者は500円)当日徴収
- 対象 原則中学生以上 小学生の場合は父兄同伴
- その他 ラケット・シューズは各自持参

●締切り 9月25日(日)

◎申し込み・お問い合わせ

鷹巣体育館 ☎62-3800

マルモト石油店(佐藤) ☎62-3575

休日納税相談実施

県税課では休日納税相談を実施します。当課窓口にて県税の納付・各種事務相談を受け付けますので、平日お忙しい方などこの機会にご利用ください。

●日時 9月25日 8:30~17:15

◎お問い合わせ

北秋田地域振興局県税課 ☎0186-49-2211

試験

平成17年度防衛庁・自衛隊各種学生等採用試験

- 防衛医科大学校(男女)
 - ・応募資格 高卒(見込み含) 21歳未満の者
 - ・試験日 11月5日(土)~6日(日)
 - 防衛大学校(男女)
 - ・応募資格 高卒(見込み含) 21歳未満の者
 - ・試験日 11月12日(土)~13日(日)
 - 看護学生(男女)
 - ・応募資格 高卒(見込み含) 24歳未満の者
 - ・試験日 10月16日(日)
- ◎受付期間 9月30日(金)まで
- ◎お問い合わせ
自衛隊大館出張所 ☎0186-42-1398

お知らせ

地域のきらめき発掘事業募集

北秋田地域振興局では、地域の活性化を目的とした地域づくり活動としてワークショップやイベントを行うグループに対し助成する「地域のきらめき発掘事業」の募集をしています。

- 内容 1グループにつき30万円を限度とし、イベントでは100万円を限度に補助対象経費の1/2を助成します
 - 申込期間 9月30日(金)まで
- ◎申し込み・お問い合わせ
県民生活班 ☎62-1251

上杉あいターミナルパソコン講座

パソコン超初級講習

- 日時 10月12、14、19、21、26、28日
11月2、4日 18:30~20:30
- 場所 上杉あいターミナル 2階研修室
- 内容 これから始めたい方、始めたばかりの方を対象に基本的な操作方法から始めます
- 費用 2,000円 9月28日まで申込み

デジカメで遊ぼう講座

- 日時 9月28日、10月5、7日 18:30~20:30
10月2、4日 18:30~20:30
 - 場所 上杉あいターミナル 2階研修室
 - 日時 10月2日 10:00~12:00(北欧の杜公園)
 - 内容 撮影からパソコンへの取り組み、簡単な画像修正など(対象:デジカメがある人)
 - 費用 1,000円 9月22日まで
- ◎申し込み・お問い合わせ (申込者多数の場合は抽選)
上杉あいターミナル ☎78-9290

おしらせ

- ◎お問い合わせ
北秋田市保健センター ☎62-6666
合川保健センター ☎78-4272
森吉保健センター ☎72-3455
阿仁保健センター ☎82-2116

笑顔があふれ、歓声こだまする親子教室

- 日時 9月22日(木) 10:00~11:30
- 場所 森吉保健センター 20日(火)まで申込み
- 対象 入園前の乳幼児と保護者(どなたでも)
- 内容 楽器に触れながら、色々なリズム遊びをします
講師 佐藤美津子さん(鹿角市在住)

◎お問い合わせ

北秋田市保健センター☎62-6666又は各保健センター

7520健康な歯の方を認定します

市では75歳以上(昭和6年4月1日以前まで)で、自分の歯が20本以上ある方を10月10日に行われる健康スポーツフェスタで認定します。自薦・他薦は問いません。健康な歯の方ご応募下さい。申込は9月30日(金)まで

◎お問い合わせ

北秋田市保健センター☎62-6666又は各保健センター

健康スポーツフェスタ開催

健康に関心のある方、スポーツに関心のある方など会場では健康に関するいろいろなコーナーを予定しています。試食コーナーや、親子で遊べるコーナーなどがあります。また当日は、秋田魁新聞に連載している浅利佳一郎氏の講演もあります。詳しくは10月1日号広報をご覧ください。

大腸がん検診のお知らせ

鷹巣地区の大腸がん検診の便の回収は9月末までです。また、事前に採便容器(緑の小さな袋)が配布されている方で、受診されない場合は、容器を保健センターへお返ししてください。

北秋田市森林整備計画(旧阿仁町分)の縦覧

- 北秋田市森林整備計画(旧阿仁町分)の案を縦覧します。
- 縦覧する書類
北秋田市森林整備計画変更計画書(旧阿仁町分)の案
- 縦覧場所
市役所分庁舎(旧社会保険事務所) 農林課
阿仁支所 産業建設課
- 縦覧期間
9月30日(金)まで

国民健康保険被保険者証の更新について

10月1日から国保の被保険者証が新しくなります

今回から1人1枚のカード(※遠隔地証はなくなり)になります。色は一般が青色、退職が緑色の2色です。更新は9月末までに世帯毎に郵送になります。

【国保窓口からのお願い】

被保険者証が届いたら内容を確認してください。

- 現在入院中あるいは通院中の方は、10月1日からの新しい被保険者証を必ず保険医療機関等の窓口へ提示してください。
- 70歳以上の方及び老人保健の適用を受けている方は国民健康保険高齢受給者証又は老人保健法医療受給者証も一緒に保険医療機関等の窓口へ提示してください。
- 古い被保険者証は、お手数でも必ず破棄してください。

●資格異動の手続き: 社会保険への加入や転出など、国保資格の異動(脱退)手続きの際は、異動する人の被保険者証を支所窓口へ持参ください。また、世帯主の変更や住所変更の際は、国保に加入されている世帯全員の被保険者証を持参ください。

●学生の場合: 世帯に学生の方(住所が市外)がいる場合、必ず在学証明書を持参の上、各支所国保窓口申請してください。

※国保税を滞納している世帯には、短期被保険者証(有効期限3カ月)を交付します。但し、各支所で納税相談をした上での更新となります。

◎お問い合わせ 保険課☎62-1118 鷹巣☎62-1117 合川☎78-2113 森吉☎72-3115 阿仁☎82-2113

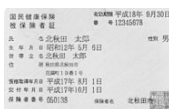

一般被保険者証

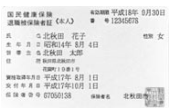

退職被保険者証

人のうごき 8月1日～15日届出分



お誕生おめでとう
ごさいます

- 高橋 乙矢 ちゃん (守 公子) 長男 あけほの町
- 九嶋 理加 ちゃん (和統 由美子) 長女 旭 町
- 神成 桃花 ちゃん (勝文 美紀恵) 長女 堂ヶ岱
- 長岐 心和 ちゃん (和博 陽子) 二男 新田中
- 長田 颯史 ちゃん (秀樹 真白美) 三男 川 井
- 豊村 夏音 ちゃん (公孝 紀世子) 二女 木戸石
- 堀部 妃那 ちゃん (農 雅子) 長女 米内沢駅前
- 高松 蒼 ちゃん (浩祐 洋子) 長男 鍛冶町
- 松橋 賢輝 ちゃん (浩樹 沙幸) 長男 阿仁水無
- 辻 颯希 ちゃん (茂幸 琴子) 長女 阿仁水無



お二人の前途を
祝福します

- 畠山 和也 さん 舟 場
- 鎌田 静 さん 琴 丘 町
- 畠山 博光 さん 舟 場
- 花田 枝里子 さん 脇 神
- 伊勢 敏彦 さん 八 幡 岱
- 加藤 真紀子 さん 大 館 市
- 森岡 優 さん 桃 栄
- 松岡 玲 未 さん 羽 根 山

おくやみ申し上げます

- 塩野 カネ さん (90歳) 南 鷹 巢
- 九嶋 米藏 さん (96歳) 岩 脇
- 高橋 ミサ さん (91歳) 綴子上町
- 千葉 武夫 さん (91歳) 中屋敷
- 中嶋 ハル工 さん (86歳) 掛 泥
- 津谷 イ工 さん (92歳) 坊沢大町
- 山田 銀左衛門 さん (72歳) 金 沢
- 土佐 ユリ さん (88歳) 金 沢
- 工藤 正男 さん (80歳) 上 杉
- 武石 鶴吉 さん (75歳) 米内沢駅前
- 庄 司 サダ さん (72歳) 前田駅前

- 藤島 アサ さん (87歳) 綴子上町
- 佐藤 イ工 さん (87歳) 住吉町
- 小坂 千代治 さん (70歳) 旭 町
- 千葉 マツ さん (89歳) 中屋敷
- 和田 喜平治 さん (89歳) 米代町
- 村上 ハナ さん (91歳) 掛 泥
- 藤原 トキ さん (87歳) 下舟木
- 小林 丞 さん (63歳) 住吉町
- 小笠原 三喜男 さん (64歳) 綴子大畑
- 中嶋 政美 さん (64歳) 掛 泥
- 佐藤 トミ工 さん (81歳) 掛 泥

大太鼓の館休館のお知らせ

このたび大太鼓の館を改修のため、次の期間は臨時休館となります。
ご理解・ご協力をお願いします。
●休館期間 9月26日(月)～30日(金)
◎お問い合わせ 商工観光課 ☎62-6639

税の納期限

固定資産税 第3期
国民健康保険税 第3期
9月30日まで

人口と世帯数 8月31日現在

住民基本台帳による	
前月比	
総人口	40,742人 (3人減)
男	19,298人 (6人減)
女	21,444人 (9人減)
出生	25人 転入 76人
死亡	46人 転出 58人
世帯数	14,884世帯 (7世帯減)

夜間当番医(修)日程表

(午後6:30～9:00)

日	曜	医 療 機 関 名	電話番号
16	金	奈 良 医 院	62-1146
17	土	疋田外科内科医院	78-3338
18	日	盛岡外科医院	62-1101
19	月	北秋中央病院	62-1455
20	火	としま医院	62-1267
21	水	佐々木産婦人科医院	63-0105
22	木	近 藤 医 院	62-1155
23	金	うえだクリニック	60-1055
24	土	たむら内科クリニック	63-2700
25	日	藤 原 医 院	62-2882
26	月	遠藤クリニック	63-0515
27	火	津 谷 内 科	62-2261
28	水	石川耳鼻咽喉科医院	62-1400
29	木	阿 仁 病 院	82-2351
30	金	合川国民健康保険診療所	78-3161

◎応急の診察を要する人。
◎往診はしていません。
◎仕事や職場の都合で夜間診療を受ける場合は、診療に
※年齢・病気の病状にかかわらず当番医に電話等でご相談ください。

Information

お知らせ

お知らせ

第78回浜辺の歌音楽館演奏会 PIANOコンサート

誰でも一度は耳にしたことのあるクラシックの演奏です。ピアノ演奏者は秋田大学助教授斎藤洋先生です。

- 日時 9月30日(金) 19:00～
- 会場 浜辺の歌音楽館
- 料金 大人 1,000円(前売券 800円)
ベア 1,800円(前売券1,200円)
小・中 800円(前売券 500円)

●プレイガイド 浜辺の歌音楽館、文化会館
森吉コミュニティセンター
中央・合川・阿仁・前田公民館
森吉支所、前田出張所

◎お問い合わせ 森吉コミュニティセンター ☎72-3259

北秋田市合併記念第2弾 アンデス音楽とラテンの夕べ

- 日時 10月1日(土) 開演18:00 開演19:00
- 場所 北秋田市文化会館
- 料金 大人 1,000円(当日券1,300円)
中高生 500円(当日券 800円)
小学生以下無料

※前売で座席数完売のとき、当日券はありません。

また、電話での予約販売は行いません。
●プレイガイド 文化会館、中央公民館、
日活書店、いとく鷹巣南店
森吉コミュニティセンター
前田・阿仁・合川公民館

◎お問い合わせ 北秋田市文化会館 ☎62-3311

お知らせ

レディース・コロナ主催 小さな秋のコンサート

- 日時 9月19日(月) 開演14:00 開演14:30
- 場所 北秋田市文化会館
- 料金 大人1,000円 子ども500円 全席自由
- ◎お問い合わせ 北秋田市文化会館 ☎62-3311

あそびの達人 in もりよしさん

- 日時 10月2日(日) 集合 四季美館 9:00
解散 四季美館 15:00

●場所 奥森吉と阿仁(古河林業)
●内容 プナの実などを沢山拾い苗木を作ろう
●対象 森吉山が見える地域に在住の小学生とその兄弟姉妹(5歳～中学生)父兄
●参加費 500円(保険料・バス代)
●持参 弁当、飲物、菓子(自由)、雨具、タオル
軍手、着替え

●申込み 9月29日(木)まで 9:00～20:00

◎申し込み・お問い合わせ NPO法人冒険の鍵クーン ☎72-3168

スギヒラタケ摂食に関する注意

昨年発生した急性脳炎・脳症について、スギヒラタケを食べた方たちとの因果関係は明らかでなく、現在秋田県では原因究明のための調査をしています。

その間、肝機能が低下していない方も含め一般の方も、冷凍、缶詰等で保存しているのを含め、摂食を見合わせてください。

※スギヒラタケの生息状況等やキノコに関して例年と違った点などがあればお知らせください。

◎お問い合わせ 北秋田保健所 ☎62-1165

2005・北緯40°秋田内陸リゾートカップ 第17回 100キロチャレンジマラソン

9/25 日

熱闘
いま、君の沸騰点は

- 100キロの部/角館町
午前5時スタート
- 50キロの部/北秋田市阿仁(比立内)
午前11時スタート



100キロマラソンは個人、チームなどからのボランティアによる協力で行われています。

10月の催し物・イベント案内

大太鼓の館
リニューアルオープン記念

10/2
(日)

第3回 北秋田市 たかのす太鼓まつり

地元出演太鼓団体

- 織子上町・下町太鼓保存会
- 鷹巣祇園太鼓振興会
- 鷹巣ばやし普及会
- 帰国連たかのすふるさと太鼓
- ふるさと子ども太鼓
- 下町婦人会
- 鷹っこばやし
- 竜森太鼓
- 阿仁吉田かざはり太鼓
- 森吉山麓火まつり太鼓
- まとび学園太鼓

■日時 10月2日(日)午後1時～

■場所 大太鼓の館 野外ステージ



特別販売される
大太鼓ビール

特別出演

無料送迎バス時刻表

	鷹巣駅発	市役所前発	大太鼓の館着
行き	11:25	11:30	11:40
	13:30	13:35	13:45
	14:00	14:05	14:15
帰り	大太鼓の館発	市役所前発	鷹巣駅着
	16:20	16:30	16:35
	17:05	17:15	17:20



橋田“pecker”正人
日本ドラムサークル
理事長として活躍中



斉藤恵
フテンパーカッションスト
として活躍中(旧鷹巣町出身)

●お問合せ

◇市商工観光課 ☎62-6639

◇大太鼓の館 ☎63-0111

主催 北秋田市たかのす太鼓まつり実行委員会

国指定史跡「伊勢堂岱遺跡」

第5回 縄文まつり

10/1
(土)

- 期日/10月1日(土)
- 時間/午前9時～午後3時
- 会場/伊勢堂岱遺跡現地ほか
- イベント内容

- (第①会場/空港ふれあい緑地)
◇勾玉づくり・的当て・グッズ販売
・鷹巣西小児童による劇「縄文祭礼」など
- (第②会場/アクセス道路隣接地)
◇縄文土器野焼き・縄文料理ほか
- (第③会場/伊勢堂岱遺跡現地)
◇ボランティアによる遺跡ガイド

- 交通/※車でのご来場はご遠慮ください
鷹巣地区からは無料バスを運行します

行き/8:30|9:30|10:30(中央公民館発)

帰り/12:00|13:00|14:00|14:30|15:30(第①会場発)

阿仁・森吉・合川地区からお越しの方は、下記の時間
で内陸線をご利用ください。(まつり参加者に限り
無料です。)

行き/角館6:18発～阿仁合駅7:55～小ヶ田8:43着

帰り/小ヶ田駅14:34発 (上り下りとも各駅停車)

- 主催/縄文まつり実行委員会

●お問合せ

◇市生涯学習課 ☎62-6618

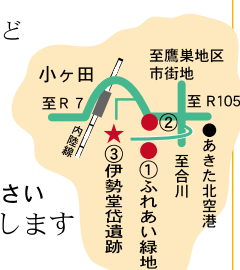
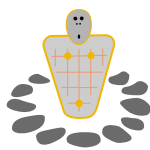

秋田県名勝天然記念物

太平洋 紅葉祭り

10/2～30
(日) (日)



【アクセス】
太平湖まではJR鷹巣
駅から車で1時間40分
国道105号線との40分
岐点となる阿仁前田
から50分ほど

- 期日/10月2日(日)～30日(日)
- 会場/太平洋・小又峡
- 時間/太平洋の遊覧船は9:30～15:30(行き)
- イベント内容

- ・小又峡ウォークラリー
- ・特産品、旬の物販売(実施日は次の10日間)
〔2・8・9・10・15・16・22・23・29・30日〕
- ・森吉山、太平洋の写真展示販売

- 開会セレモニー(10月2日 9:30～)

◇会場/太平洋グリーンハウス駐車場
・1日船長…秋田テレビアナウンサー

- お問い合わせ

◇市商工観光課 ☎62-6639

◇森吉山荘 ☎76-2334

